南京新報
第一一一五一號
今日本報一張半售洋壹角
宣傳部登記證京字第三號
中華郵政認爲第二類新聞紙類
社址：復興路一三五號 電話：編輯部二一七八四 營業部二一八六九

莫斯科開三國會談 英美代表團皆派定

美方稱此會以陸軍問題爲主

（中央社瑞典京城四日電）據海通訊、據倫敦昨晚證實稱、皮佛勃魯克勛爵、已被委爲參加莫斯科英美談判之首席代表、商討軍火運蘇問題、準備美國援蘇、該委員會有委員五人、及技術人員、（中央社華盛頓四日電）據海通訊、羅斯福總統昨委派專家委員會赴莫斯科、由租借法案專家哈利曼率領、（中央社華盛頓三日電）白宮當局三日發表、出席莫斯科會談使節團人選如下、團長哈里曼、（國防生產管理局資材部長）團員班資少將、（租軍計劃員）布列特少將、（陸軍航空隊長）斯丹德列提督、（前海軍作戰部長）布拉特、（國防生產管理局生產部次長）及其他使節團隨員技術家數人、開會日期未詳、旅程預定爲六星期、並聲明如次、「班資少將、在哈里曼團長之次、具使節團總務之資格、因莫斯科會談中、陸軍佔有優先之地位、此等使節團之任務中、陸軍問題、佔百分之九十、海軍問題、佔百分之十、又使節團並將協商對德戰爭上必需之軍需品、原料資材及其他等物供給蘇聯之問題」、

第六十一次 中央政治會議 通過要案七項

（中央社）中央政治委員會於昨日（四日）上午九時、舉行第六十一次會議、出席者、汪兆銘、梁鴻志、繆斌、楊揆一、溫宗堯、焦瑩、梅思平、李聖五、陳公博、丁默邨、陳君慧、趙尊嶽、林柏生、周佛海、趙正平、趙毓松、文越、陳群、任援道、諸青來、鮑文蔚、顧忠琛、朱履龢、列席者、褚民誼、陳春圃、羅君強、江亢虎、國民政府文官長徐蘇中、又列席會議、主席汪兆銘、

甲、報告事項

一、宣讀第六十次會議記錄、二、主席報告、據行政院呈、爲據財政內政兩部會呈、據中央醫院呈、謂增加未足之經費、准予補足一案、擬自八月份起增撥、經提交本院第七十五次會議討論、決議、通過、經費在總預備費項下增撥、錄案呈請備案、等情、已准備案、

乙、討論事項

一、主席交議、據行政院呈、爲據社會運動指導委員會周兼委員長呈、依照中央政治委員會決議、關於兩部合併之部、共預算不得超過兩部原有預算總額百分之八十之規定、就社會部及該部社會運動指導委員會原有預算、擬定本會經費數目、惟查前社會運動指導委員會經費、係由事業費內開支、爲使行政費與事業費劃分起見、擬將該會經費於事業費內劃出、併入行政費項下、以淸界限一案、經提交本院第七十五次會議討論、決議、通過、錄案呈請鑒核、等情、請公決案、決議、通過、

二、主席交議、據行政院呈、爲據財政部周兼部長呈、擬定中央各機關薦任以下各職員臨時救濟辦法三項、酌予加薪、公役亦照原支餉額加給三成、並擬自十月份起支一案、經提交本院第七十五次會議討論、決議、通過、錄案呈請鑒核等情、請公決案、決議、通過、迻國民政府轉飭各院會迻照、

三、主席交議、據行政院呈、爲據司法行政部呈、本部編纂室本年刊行司法統計年報月報表格彙編、所需印刷費、因經費支細、無法列報、擬在蘇浙皖三省各級法院監所繳併維新政府時代經費節餘、及司法收入項下動支、編具支出概算書、呈核一案、理合檢同原概算書、呈請鑒核等情、請公決案、決議、通過、

四、主席交議、據行政院呈、爲據警政部呈、本年七八兩月首都警察廳警伕食米廠耗、因本部經費內無可捐注、擬仍援案動支各省市警察補助費節餘、俾資歸墊、編具支出概算書呈核一案、理合依照各機關動用節餘經費補充辦法、檢附原概算書、呈請鑒核、等情、請公決案、決議、通過、

五、主席交議、據行政院呈、爲據警政部轉據特[illegible]警察署呈、前以增強水上實力、計劃建造水上巡艦、業經奉准擬款辦理在案、嗣因該艦所負任務繁重、爲便利呼應調遣起見、並請裝置無線電機一座、並配備材料、所需費用、擬在本署附屬機關經費節餘項下撥支、檢同材料價目單及收據等、呈核一案、查上項裝置、尙屬需要、所請在該署附屬機關經費節餘項下撥支、應否照准、理合檢附原單據、呈請鑒核等情、請公決案、決議、通過、

六、主席交議、據行政院呈、爲據警政部轉據安徽省警務處呈、本省新規復各縣、經先後成立壽縣、定遠、鳳台、來安、全椒等五縣警察所、所有各該所需用開辦修繕等費、連同由處購發之腰皮帶綁腿等需用款項、擬在存處二十九年度各屬警費節餘項下動支歸墊、造具支出概算書等、呈核一案、依照各機關動用節餘經費補充辦法、理合檢同原概算書、呈請鑒核等情、請公決案、決議、通過、

七、主席交議、據行政院呈、爲據財政、警政兩部會呈、以警政部據安徽省警務處呈、請製發各屬長警領臂、肩章所需款項、擬在處存三十年三月以後各月份各屬警費節餘項下動支、編具支付概算書、檢同估價單等呈核外、會

國民政府令

九月四日

兼行政院院長汪兆銘呈、准軍事委員會委員長函、據駐武漢綏靖主任葉蓬呈、請任命錢安民爲駐武漢綏靖主任公署軍械處中校處員、桂琢成爲駐武漢綏靖主任公署軍械處少校處員、邱志斌爲駐武漢綏靖主任公署副官處少校副官、應照准、此令、

駐武漢綏靖主任公署政訓處處長田重光、中央陸軍軍官學校武漢分校政訓處處長何仲英、均另有任用、田重光、何仲英應免本職、此令、

任命何仲英爲駐武漢綏靖主任公署政訓處少將處長、劉純錚爲警衛師政訓處上校處長、白季彭爲陸軍第六師政訓處上校處長、此令、

兼行政院院長汪兆銘呈、准軍事委員會委員長函、據參謀本部參謀總長楊揆一呈、爲參謀本部第二廳中校處員范西園、總務廳同少校祕書江聲駿、均另有任用、請免本職、應照准、此令、

兼行政院院長汪兆銘呈、准軍事委員會委員長函、據參謀本部參謀總長楊揆一呈、請任命李寅著參謀本部司中校祕書、江聲駿署參謀本部總務廳同中校科員、應照准、此令、

政治訓練部第二廳廳長武仙卿、另有任用、武仙卿應免本職、此令、

任命奚塤文爲政治訓練部第二廳少將廳長、此令、

泰越劃定國界後 泰軍撤退完竣

越督德古飛抵西貢

【中央社西貢四日電】在泰越邊境所劃定之非武裝區域內所有泰軍、依照停戰協定、應於今日撤盡、今日泰方通知日方委員、上項泰軍已完全撤竣、故非武裝區域監視委員會、定六日起舉行會議、【又電】越督德古、今日飛抵此間、按自日軍進駐越南南部以來、德古之至西貢、此爲初次、總督定於本月九日、拜訪日軍最高指揮官、

豐田外相 晉謁日皇

【中央社東京四日電】豐田外相、今日下午一時三十一分、進宮拜謁天皇、啓奏外交事項、

敘利亞法軍 續有返國

【中央社維希四日電】據海通訊、另有一批由敘利亞返國之法士兵、將於明日抵達馬賽、共三千七百二十六人、分乘「馬拉克希」、「諸宜斯」及「賽納尼亞」三輪、直至目前爲止、由敘利亞返國之法士兵已達一萬八千人、

日佛教研究權威 編纂中國文化史蹟

全書已完成即將轉呈 主席

【中央社東京四日電】研究中國佛教之權威、常盤大定博士、（眞宗大谷派東京總務宗長）費半生心血、所編纂之「中國文化史蹟」鉅著一部、茲已全部完成、按博士在二十年前、中日兩國排日運動高潮之時、即深知欲實現眞正的中日合作、非恢復兩國自古以來一脈相通文化精神不可、自民國九年起、一再赴中國各地、尋求史蹟、迄今前後已達十一次、足跡遍魯、川、浙、晉、冀、豫、湘、桂、皖、閩、廣等十一省、「中國佛教史蹟」一書、益爲其第一次赴華考古之結晶、然博士以爲「中國佛教史蹟」一書、僅不過爲佛教史蹟、文化之紀錄、不此自滿、又立志編纂包含儒教道教在內之「中國文化史蹟」一書、於民國二十八年四月、先編纂第一卷、孜孜工作、直至上月二十五日、此文化鉅著全十二卷、該告全部完成、該書可稱日方博士舊作「中國佛教史蹟」之姊妹篇、全書所收照片、達一千五百張之多、對於中日文化之溝通、洵爲不可多得名貴之作、博士現決定商請褚大使、將此書全卷運京、謹贈汪主席云、

越南渝方交通銀行 已決定撤退

【中央社西貢四日電】此間渝方「交通銀行」、已決定撤退、故越南南部之渝方抗日機關、除領事館外、已全部撤退矣、

日海軍發表 一週來戰況

【中央社上海四日電】日駐華艦隊發表、自八月廿一日起、至八月卅一日止、旬間之綜合戰況稱、（一）在本期間海軍機隊、空襲渝方內地、猛炸重慶、殘存之軍政兩機關、要人公館、軍需品工場及倉庫、並炸毀甘、川、湘、桂、滇各省渝方主要軍事據點各處、粵漢湘桂兩輸送路上之軍需品集積地、亦被炸化爲灰燼、予渝方以重創、其間日江上機隊、炸毀渝方第五戰區根據地、一方面在閩省活動之戶機轟炸三都澳寺三十五處、渝方據點、又在海南島爲呼應陸戰隊之活動、轟炸渝方據點、並炸毀軍事設施兵營等、（二）在本期間、日海軍切斷中國沿岸及內河之航路、担任確保水路之警戒工作、並在無數內河、小川及湖泊、從事水路警備工作、收效頗宏、

【中央社廣州四日電】據同盟社訊、日華南軍發表、自福州方面撤退之日軍、照預定計劃、於三日下午、集結於福建海面、目下向某地進發中、

美墨締貸款協定

哥倫比亞厄瓜多爾兩國 亦與美國締結信用借款

墨西哥購買美機

【中央社紐約三日電】墨西哥政府發表、爲購買美產軍用機起見、與美政府間成立特別信用貸款協定、此與紐約泰晤士報華盛頓電所傳、兩國近將成立廣汎軍事經濟協定之一部份、此爲自經濟貿易局設立以來、積極化之美國驅逐軸心中南美勢力工作之一部、據聞、美墨協定成立以後、美國供給之一部份、乃用、安定墨西哥通貨之資金、據合眾社華盛頓電所傳、據權威方面消息、謂美國除對墨西哥以外、對於哥倫比亞、厄瓜多爾兩國亦進行關於借款之折衝、其目的乃在設置安定通貨資金、關於與此等三國交涉借款之詳情、美政府避免一切言明、據一部消息、謂美政府爲完成此目的起見、準備由財務部或進出口銀行資金撥出總額一億二千五百萬美元云、目下三國爲安定通貨資金起見、向美國要求之借款額、計墨西哥爲三千乃至五千萬美元、哥倫比亞、厄瓜多爾各三千萬美金云、其中如哥倫比亞、已由美國進出口銀行供給信用借款千二百萬美元、又刻下更與美國進行交涉、要求依租軍法供給一千萬美元借款、按上述三國、均因歐戰而失去歐洲市場、蒙受經濟上之重大打擊、故美國即乘此機會、擬將上述三國完全收入掌握中、乃開始交涉借款者、

【中央社紐約三日電】據三日紐約泰晤士報載華盛頓電、美國已決定貸與墨西哥以五千萬乃至一億美元之借款、此項借款、係廣泛之美墨協定之一部、包

含下列各條件、（一）墨西哥與美國協力關於西半球之經濟的政治的防衛、（二）保障不將一切軍事原料輸往軸心國家、（三）對於一九三八年以來、被查封之在墨西哥美商石油財產、作最後之現款清算、而該項借款之一部份、似將用作安定墨西哥金融之特別目的、其餘則將充作促進通商防衛協定之用、但實際上則使墨西哥政府支付美石油公司被查封之資產、

【中央社墨西哥城四日電】據海通訊、據消息靈通人士稱、美借款與墨數達三千萬元、詳情仍未探悉、此間聞訊、極感興趣、聞以美借款一部、備購美機百六十架、以充實墨空防之用、現雙方已商妥各點、然關於石油開發問題、雙方仍在折衝中、

墨實行普及軍訓

【中央社墨西哥城四日電】據海通訊、自明年開始、墨西哥將普及強化軍事訓練、據墨總統語記者稱、此爲實行全國徵兵制之初步、

考試院 聯合週會

【中央社】考試院暨所屬銓敘部、考選委員會、於本月三日上午九時、在該院大禮堂舉行第五十二次聯合週會、出席院部會全體職員、由考試院簡任祕書哈爾康主席、行禮如儀後、首由主席報告三機關重要公務、繼由江代院長訓話、最勉同人、努力從公、認清時勢、

英蘇將要求伊朗 封閉各國領事館

【中央社倫敦三日電】伊朗停戰條約目下英蘇伊朗三國代表、正在德黑蘭進行交涉、衆認停戰條約成立後、伊朗將封閉德領事館、並要求德國外交官撤退、又傳駐伊朗英公使已接得本國政府訓令、屆時不僅向伊朗要求封閉德領事館、即對德國支配下各國所派遣之領事館、亦將採取同樣之措置云、

【中央社昂哥拉四日電】據海通訊、敘利亞與外人交通、已被封鎖、但執有英當局所頒發之特別通行證者除外、

伊拉克首相等 被判死刑

【中央社柏林三日電】據德國新聞社、巴格達之消息稱、流亡國外之伊拉克首相康朗尼氏、二日特別法庭缺席判決、宣告死刑、其他經濟部長蓋巴奇氏、

德要求瓜地馬拉 撤退在德領事館

【中央社柏林四日電】德政府今日致瓜地馬拉代理公使、要求該國撤退在德全部領事館、

馬來總督宣稱 防衛益臻鞏固

【中央社新加坡三日電】馬來總督湯姆士、於三日對德宣戰二週年紀念日、由廣播發表、決增強馬來之防衛、並就遠東情勢發表演說稱、印度軍及英步砲兵部隊、已抵達馬來、當此歐戰第三年之重大危機、吾等必須爭取和平、

將闢新航線 馬賽與巴塞羅納

【中央社維希四日電】據海通訊、據法國交通部昨日宣稱、馬賽與巴塞羅納間航線、下月一日通航、

德軍包圍列寧城

東線戰事益趨激烈

蘇軍被炸損失重大

【中央社柏林四日電】據國際社訊、據稱、德軍現正向列寧格勒迅速包圍中、除東北方面外、列寧城之所有退路、均已遭封鎖、納粹官方發言人稱、德軍對列寧格勒不欲作正面攻擊、德軍欲圍困該城而使之遭受饑饉、

【中央社倫敦四日電】據國際社訊、每日快報瑞京消息、伏羅希洛夫元帥部下蘇軍、正在列寧區池沼地帶力戰、以謀阻止德軍前進、可稱空前強大在處軍攻勢、

【中央社柏林四日電】據海通訊、據昨日負責軍事方面稱、東線中戰場軍事緊張、蘇軍悉被擊退、敵坦克車受損頗大、計毀蘇坦克車四十輛、其中重坦克車十一輛、及四十噸大坦克車一輛、並俘蘇軍二五〇人、裝甲車二輛、其他車輛軍火頗多、德軍大砲九門、機槍十八架、及其他車輛多輛云、

【中央社柏林四日電】據海通訊、據昨日軍事方面聲稱、盧加以北激戰未已、德軍雖於惡劣氣候下、仍予蘇軍以痛創、蘇受損頗重、人力物力、悉有喪失、在戰鬥區內、蘇軍損失坦克車十九輛、大砲百零八門、及其他軍火無算、

【中央社柏林四日電】據海通訊、德空軍於前日又向沿東線各蘇聯交通中心施以進擊、據昨日軍事負責方面稱、克魯門中與盧布列間鐵路交通、及柯羅拉布與里哥夫間等地交通線數點、均被中彈、又火車數輛亦被毀、蘇高射砲陣地、轟泊河以東之蘇軍陣地及亦均予以猛烈進攻、東線蘇砲兵陣地及要塞悉被炸、

【中央社柏林四日電】據海通訊、前日德機轟炸雪爾半島上之蘇高射砲陣地及砲位、

【中央社柏林四日電】據海通訊、德軍事負責方面昨晚稱、德機於前日轟炸芬蘭灣內、蘇商輪多艘、又商輪三艘、排水量計一千一百噸受重創、又蘇商輪一艘、排水量千噸被炸沉、一那瓦戰區德機炸沉蘇砲船一隻、及那瓦河上貨船二艘、

【中央社柏林四日電】據海通訊、德著名「盧松一」追逐機隊、於去歲五月十一日迄今歲九月一日期間、擊落敵機一四〇二架、此外又於場地上毀蘇機二四三架、在東線蘇機被毀者、計有轟炸機與戰鬥機七二七架、及驅逐機與偵察機二八九架、又該機隊於某一日間、竟擊落蘇機六十八架、總計對蘇戰役、該隊共獲空戰勝利、每日平均有十四次之多、

【中央社里加四日電】據海通訊、據昨日官方宣稱、德軍在東線對佔領區行政辦法、與其他佔領區相似、現已在拉脫維亞全部成立行政機關云、

德義兩軍 公布戰況

【中央社元首行營四日電】據海通訊、德軍最高當局今日宣稱、東線各路在順利進展中、我機昨夜炸沉英萬噸運輸艦二艘、並猛炸英東岸港務設施、

芬軍奪回 舊有領土

【中央社芬京四日電】據海通訊、據芬軍總司令部昨夜迄今早宣稱、敵軍雖頑強抵抗、但均遭潰敗、所有舊芬蘭邊境各點、芬軍均已抵達、並獲敵軍萬多種、現戰事正向克魯里安方面推進中、

【中央社芬京四日電】據海通訊、芬蘭孟納罕大將於進抵前芬蘭邊境時、發表以下之通告稱、「舊芬蘭邊境克里連恩土腰、芬軍業已開達、故芬軍前爲蘇軍強迫佔取者、今已收回矣、」芬軍孟納罕大將、旋對士兵之繼續效力、激勵有加、

【中央社赫爾辛基三日電】芬軍連日猛攻、抵達美伯列喬地峽方面、並佔領加里瑪拉基、

【中央社芬京四日電】據海通訊、昨日芬軍發表公報稱、芬蘭灣敵輪被擊沉頗多、最近又擊毀二千噸運輸輪一艘云、

英德相互空襲以來 雙方市民損害比較

柏林當局作非正式公布

【中央社柏林四日電】秋以來、英德兩國空軍、又展開猛烈之都市空襲、據此間當局昨日非正式公布、自開戰以來、德市民死於英機空襲者、達三千八百五十三人、傷九千四百五十五人、同時英國方面則稱、開戰以來、英市民之死於德機者、爲四萬一千九百人、傷四萬一千五百五十八人、德官方又指稱、在大戰之前、德國市民每年死於交通事故者、平均達七千六百三十六人、達開戰以來市民之犧牲於空襲者之二倍、可知德方所受損害之微、

美兩洋艦隊 建造情況

【中央社華盛頓三日電】美海軍部本日公布、美海軍本年建造艦隊計劃進行情況稱、本年初以來、各種艦艇共計二百二十三艘、完畢裝設船架工事者、計四百三十六艘、自本年一月起至九月一日止、下水之艦艇計有二百四十九艘、艦隊之最後裝備已完畢者、僅餘配馬艦北加羅萊那號、華盛頓號二艘、潛水艇九艘、驅逐艦十二艘、哨戒艇四十二艘、

馬來總督

【中央社新加坡三日電】馬來總督湯姆士、於三日對德宣戰二週年紀念日、由廣播發表、「備有印度軍遠東情勢發表、近增強之防衛、並就遠東情勢、吾等必須爭取和平、此和平唯有希望云、

日文部省決設立 學生體訓促進會

【中央社東京四日電】日本文部省決議、成立學生體育訓練促進會、以資提倡學生體格訓練及運動、

【中央社】侵略者結共同戰線、始能保障之、但目前由日本南進狀態推測、馬來之和平、是否能永久存在、已尚屬疑問云云、

日設立「翼贊壯年團」

【中央社東京四日電】大政翼贊會、爲團結全國壯年人士、以供國家之用、茲決定在全國各府縣設立「翼贊壯年團」、

【中央社羅馬四日電】據海通訊、義參戰十四月來、擊沉英巡洋艦八艘、潛艇三十七艘、驅逐艦十四艘、及商輪一七四艘、

【中央社羅馬四日電】據海通訊、義轟炸機多架、於前夜迄昨日、轟炸馬爾他島空軍根據地、以米加坡飛機場爲目標、該處軍事設施、均被炸中、

【中央社柏林四日電】我機又於九月三日、轟炸蘇彝士運河之敵艦、及港灣設施、我機均安全返防、

土內閣即將改組

【中央社保京三日電】據土耳其斯坦電稱、土內閣即將改組、於本月十五日國會開會時、提出辭呈、遺缺或由現任外長薩拉茹格魯承乏、

瑞典社會部長 將赴芬蘭考察

【中央社芬京四日電】據海通訊、瑞典社會部長莫勒、應芬蘭社會部長之邀、將於本月十九日抵達芬京、研究芬蘭戰時社會制度、

德宣傳部長 離義返國

【中央社羅馬四日電】據海通訊、德宣傳部長郭培爾博士、昨午乘機離義返國、義教育部長親至機場送行、

加拿大 化學工廠爆炸

【中央社加拿大聯邦首府三日電】據哈瓦斯社訊、本日魏蘭城之化學工廠、突然發生爆炸、死傷多人、物質損失甚大、詳情未悉、

德駐津總領赴任 英發給證明書

【中央社紐約三日電】據合衆社柏林電、新任駐天津德總領事威曼氏、於上週經柏林、赴任、以英政府給與保障其旅行安全之證明書、外交官云、

滬法界各工會 市府准予備案

【中央社上海四日電】據社會局呈稱、本市法租界第三區業職工會、司閣警員互助會、運分會函知、第三區五金業職業工會、噴漆業職業工會、機製另件業職工會、籌備會等、汽車搬運業職業工會、工會之相繼正式成立、並檢送各會之理監事略歷、表呈府已准予備案、

國際瞬訊

▲【中央社里斯本四日電】據海通訊、另有葡兵九百五十人、乘「奎士號」前往亞速群島增防、

▲【中央社里斯本四日電】據海通訊、葡萄牙非常軍費五千萬、撥有重要財本、

▲【中央社維也納四日電】據海通訊、維也納音樂藝術學院、與德國古典學院合併、由維也納名音樂家主持、

▲【中央社丹京四日電】據海通訊、丹麥國會提議、共產黨代表三人、致通過、禁止其出席國會、

▲【中央社昂哥拉四日電】據海通訊、最近鋅及錫之價值、比八月底漲三倍、

▲【中央社昂哥拉四日電】據海通訊、土耳其政府公布、禁止出口、以資抑制膨脹、

▲【中央社斯坦埠四日電】據海通訊、牛油出口、及其他貨物、土耳其政府亦禁止、

來論

所謂秋季大反攻

渝方報紙最近又在發動一種謠言攻勢了，聲稱將發動大規模之秋季反攻，同時報稱克服偽滄，一連串的滑稽突梯的事，到處露臉，令人啼笑皆非，在去年說元旦日蔣氏就喊得勝利，今年是勝利年、天天價響，恐怕了年，但是成了不能兌現的支票！反攻，不是一句口號、不是一件輕而易舉的事，要看實力來運用，拿出事實來，以至物力，人力，全國的總動員，要政治，都要財政，都要有絕對的把握，何況軍事部門，等心，民起，

客氣，空口說白話，看看渝方軍政部長何應欽，是無補於事情，首先，渝方的發表，目前最緊要的事、從事安內工作，換句話說，不是共黨作而中共呢，也是渝軍軍需要解決的？在火併着，渝方軍隊，先需要弱直，不斷的用血肉在火中襲擊，共軍甘示一弱，是用反攻，呢？眞所謂自再有什麼力量，且不暇理！顧政治呢？化人紛紛出走，也是可憐得很，掀起大規模的爭取人權運動，非渝國民黨人士，渝府實行憲政，開放黨禁，要而，國民黨非但不能接受意見，反，刀闊斧的借實行新縣制的美名，大

排除異己，稍一不服，便加殺戮，反對人士，變成了鳥黑一團。至於財政呢，更是捉襟見肘，舊法幣價格大跌，平準基金委員，會美國代表霍克斯，公開抨擊渝方財政當局不應絕無預算與決算，官員不應從中漁利，而使舊法幣價格加速低落，至於歷年所得款項，都沒有公開報告，以最近是財政紊亂之一，有「大明證」，另一句「所更捐雖通貨膨脹，「囊括」的金，以最小販義賣一等等提倡一等受給了平民，可由方面，渝但已無人再願之一籌莫展，勾當，強迫小販賣，四犯獻金，暴露無遺了。要全民動員，最後，要說民心了：反攻需信渝府罷？但是人民還肯相信渝府了生活程度的飛漲，再相信，由於渝是要沒有人再十九是由渝府

國積居奇，但壟斷市面的不是商人，而是有財力有面，操縱國積居奇的市人，完全借國家之手，人民物資，不敢發生因此，在大人士敢怒而不他們所發的言論，會做到多少？多少員？何張件，的政府的支票，信仰了多少？再顧意，況，禍國殃民的秋季反攻呢？了無論、軍事，人民對他們，不知道，再多方面，毫無代價的犧牲，再有人窮山盡，諸如，還要高呼人民財政水盡了？心的地步，多少效果呢？的秋季攻，反攻，又來一次自欺欺人，反攻，但是攻問能收到多少？聽到厭了，國家不要反攻的空調，之，從速留一些替財力，留一些元氣，替建大業，從速的捨棄抗戰而參加和平罷！（T）

國際 十一歲以上之青年、均須加入、

皖省池惠煤礦 業主呈准復業

建廳轉呈到部補發執照

【中央社蚌埠四日電】皖省貴池縣羅家山池惠煤礦、礦區面積共計二十五公頃、八十六公畝、向由何錫之等向前實業部領得礦照從事開採、自經事變礦場人員星散、且礦照亦告遺失、業主以致停頓、該礦業主因最近農礦部頒布補發礦業執照辦法、並得合作雲松擬恢復、投資繼續開採、恢復原有礦業、及礦區圖表等、特呈請建廳審核、並將證件呈請建廳以所呈各節尚屬合法、業已轉呈農礦部審核補發執照、

商討糧食問題 召集各縣商會長

【中央社蚌埠四日電】皖省府因各項糧食問題、與各縣商界商討進行、爰定於九月五日召集鳳陽、鳳台、懷遠、宿縣、滁縣、全椒、盱眙、嘉山等九縣商會長、開會商討辦法、茲聞省府業已通令各縣知照、所屬商會會長、迅速來省報到云、

婦女會擬設 女職補習學校

【中央社蚌埠四日電】安徽省婦女會於九月一日上午十時舉行第四次理監事聯席會議、出席者周清和、汪祖儀、吳志坤、高同馬、張錦榮、王少如、杏香雲、王樹梅、楊靜顧、范秀慧、盛毓敏、凌季芸、袁淑文、劉煥素、開會如儀、由理事長劉煥素主席、先報告開會宗旨、繼即開始討論、㊀本會暑期補習班之收入支出賬目、請審核通過案、決議通過、㊁省政府馬委員撥補習班遊藝會捐款、應如何致函道謝案、決議由本會致函道謝、㊂為提高女子知識、補救女子失學之痛苦、並增進一般婦女作事技能、擬於京、上海、蚌埠各大都市設立女子職業補習學校、地址、經費以及課程等、擬由本會進行案、決議原則通過、㊃為提倡藝術、陶冶婦女性情起見、擬設立婦女京劇話劇研究社案、決議原則通過、

四縣警局長 已調整發表

【中央社蚌埠四日電】安徽省警務處、以各縣警察局局長、負責督導、維護地方治安、職責綦重、對於局長

香粉 香水 **夜來香**

六宮粉黛無顏色 京城從此夜來香

歡迎愛美仕女一致採用 不讓巴黎出品專美於前

「夜來香香粉」係選合高貴原料、絕無鉛質、更佐以著名香液、故粉質香氣之細膩幽靜、及敷用時之勻貼滑淨、堪稱無與倫比、如再配用「夜來香香水」、則幽香四溢、馥郁似蘭、尤為人人所羨悅、蓋其乃馳名遐邇之香水也。

南京總經理 朱敬記行 中華路三五三 各大百貨商店均有出售

日蝕觀測隊出發後 各隊工作預定

月底及下月初可告完竣

【中央社訊】本年九月二十一日全蝕、教育部特會同天文氣象委員會組織日蝕觀測委員會、設於該部、經數月來之籌辦、中日兩方之觀測隊、已往全蝕地帶、從事工作、前已誌前訊、茲將各隊現在之工作概況、略誌於次、

一、南京觀測隊、此隊係由文物保管委員會、天文氣象委員會組織、觀測地點為漢口江漢中學附近、人員為森川光郎、徐匯平、高木公三郎等、所攜器械為大型小型器、寫真器及日冕觀測器、精密儀器、附件、赤道儀、攝影器等、觀測日月相對位置、日冕之變化等、以工作時間日蝕時刻為主、八月二十日由京出發、九月十日至十月初間完畢、

二、東京帝大理學部物理學教室日蝕觀測隊、觀測地點為賀勝橋、人員為田中務教授及助手近藤、小穴純、二等、所攜器械為附器時計式分光器、寫真器、赤道儀、

三、京都帝大理學部宇宙物理學教室觀測隊、此隊之觀測地點為賀勝橋近傍、隊中人員為上田穰教授及助手、安藤、渡邊敏夫講師等、觀測目的為日冕之檢討、閃光攝影等、攜帶器械為太陽分光儀等、工作期間九月三十日完畢、

四、東北帝大理學部天文學講座日蝕觀測隊、此隊觀測地點為漢洲、人員為松隈健彥教授、小貫助教授等、所攜儀器為赤道儀、其目的為安斯坦效果之攝影、及其研究、閃光光譜攝影、日冕之分光攝影、內部日冕、精密測定接觸時刻、約於十月初間完畢、

五、東北帝大理學部地球物理學講座、觀測地點在南京、日蝕觀測目的為地磁、地電、氣電觀測、人員為中村左衛門太郎教授、及助手等、所攜器械為自記磁力計等、

建廳恢復交通 先從整理入手

【中央社蚌埠四日電】皖省建設廳、鑒於本省交通自事變後、毀壞殆盡、茲為力謀恢復起見、對於航業、擬統一管理、登記給照、章則正在編製中、公路方面、則擬分區整理、先從中央入手、逐步完成、負責當局對記者談、本省往訪該廳、促其完成三步一貫、（一）調查原有支幹各線狀況、（二）已通車者實施養護、（三）被毀壞者補助、

淮河水位 略有下降

【中央社蚌埠四日電】淮河水位、三日下午均為一六·〇二公尺、較昨減〇·〇八公尺、流量為三、三八一·〇秒立方公尺、較昨日減二七·四〇秒立方公尺、

防汛材料 業已購齊

【中央社蚌埠四日電】查本年省會四郊防汛搶險之事、關於材料方面、應備蔴袋四百只、及柳椰三百根、已由防汛總處材料組購齊、運蚌、建廳已派員驗收、【又訊】皖省護岸工程處、因王台子及唐家窪兩處工程、需用蔴袋木樁等材料、已奉建廳令予以照發、

京滬線各地 國機飛翔 見者歡聲雷動

【無錫訊】昨日上午十時許、有單葉機兩架、自西向東飛來、盤旋翱翔而過、本邑低空、經環城數匝、機身漆有赤色國徽、兩翼圓圈、清晰可見、民眾仰首觀望、擊掌歡呼、聲震雲霄、途經上空、低飛環城數匝、一時民眾聞聲、盡出觀望、有歡聲雷動、該兩機係國民政府航空署、中華航空公司、京滬線各縣作練習飛行云、

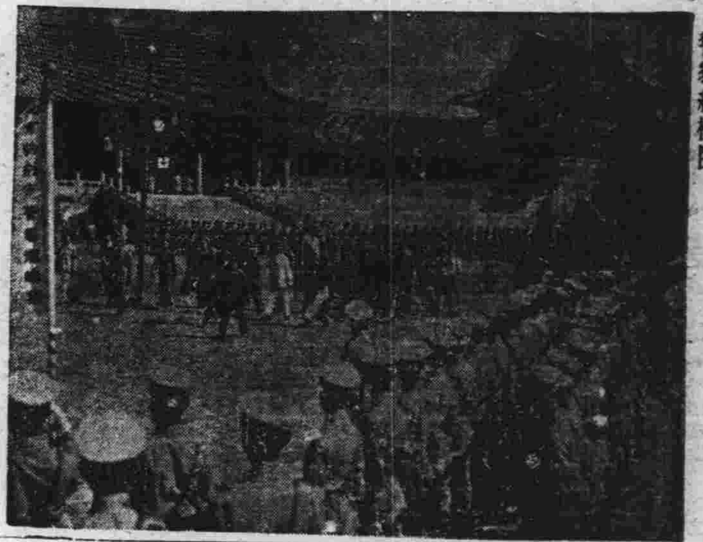

北京特別市公署於本月二日舉行之全市警察總檢閱（中）

計、電流計及附件等、六、電波物理研究會日蝕觀測隊、此隊觀測地點為漢口、隊中人員為青野雄、太郎技師、千田一郎、研究目的為日蝕時電離層之變化、日蝕時電波之傳播等、所攜器為電離層記錄裝置、電波強度測定器、工作期間至十月一日、

浙東推行保甲 招考指導員

急賑中旬可放發

【甯波訊】甯波鄉鎮聯合自治會、自成立以來、尤以各項施政、漸上軌道、對全縣保甲之推進、不遺餘力、茲為推進保甲工作、以各縣區鄉鎮保甲指導員、擬招考保甲指導員、分派各地、【又訊】蘇浙皖稅務總局甯波稅務處、以各項稅收、經已開征、浙東各縣均設所稽征、已查明在案、並於近日起、設立甯波縣稽征所、查驗街坊、以後各業開辦、並由委員會辦、益稅、五日開始查驗、十日以前一律、特此公告、

峴特區清工動態

恢復航陸交通推展特教 清宣成績特署贈盾紀念

【巴城訊】清鄉工作現已進入第二階段、此間為民眾生活治安早日鞏固、特積極推展各項改善工作、茲將最近動態誌如下、㊀本區境內澄湖、洋淀、虞城、及邊區各鄉鎮、自清鄉以來、已次第肅清、特署為發動人民力量、配合軍事行動、特組織民眾自衛團、由各部幹部人員、除一部由會派學員擔任外、發動自衛幹部、訓練所並舉辦自衛訓練、以強化自衛力量、除施以軍事訓練外、並會同精神訓練、

清鄉宣傳隊、由李王兩隊實施精神訓練、講述和運之歷史、以及和平運動之意義、各鄉鎮保甲長受訓學員、均已受訓完竣、

崑巴汽車路、每日經過人民以千餘名、以來、各界民眾、均感不便、特署為便利交通起見、已著手修復、每日由巴城開駛崑山、下午開回巴城、並已派員就任、峴巴汽車路已於九月初旬完成、開駛、並定於廿九日開駛、宜亦將於日內完成、

和運歌詠團在蕪 工作進行頗緊張

歌詠班已開始上課

【中央社蕪湖四日電】宣傳部和運歌詠團抵蕪後、連日工作殊形緊張、一日由團長韓化民訪問各機關、接洽一切推進事宜、並結果頗為圓滿、二日分赴中山路、長街、二街、三街、等處粘貼標語、並在重要通衢懸掛布橫額、以及街頭宣傳、該團主辦之歌詠班、報名者已達百餘名、該班已於三日上午九時假民教館禮堂舉行開學典禮、並即開始授課、

鄉村小學校等問題

助清鄉工作聯合會、參加此次築路之數千民眾、清鄉區域民眾教育、經特教委員會計劃、並令各自清鄉以來、本區業已先後成立中心民校兩所、建國民校九所、各校就讀學生總數、已達七百餘人、惟清鄉前各縣立初高級小學、及鄉村小學校等問題、縣府與特署雙方相互關係、尚未有澈底辦法、故暑假後、皆未如期復課、現因經費無着、由縣長官負責教育、已開學、但巴城小學、雖由家長之請求、經費均無着落、七八兩月經費、予以從速解決云、地方行政工作之迅速推進、固有賴於軍事清鄉、而工作同志之深入民間、

銀盾紀念品

政順利之最大原因、尤為清宣四五兩隊、配合軍事進步驟、協助政治推行、匪區清鄉、員農村民眾、組訓青年、不特有助於軍政之進行、深受人民之愛戴、故特製銀盾、特署嚴署長特製銀盾紀念品、代表全區民眾愛戴之熱忱、而慰勞該隊跋涉辛勞之勛績、於昨日（廿九日）贈該隊、禮已舉行矣、又峴山縣黨部宣傳隊、加入清宣第二中隊工作後、赴湘城、南橫涇、陸家橋、周墅一帶、備嘗艱辛工作、近日該隊奉令派駐石牌、除召開民眾大會外、並積極推行縣黨部倡導之「愛鄉正己運動」云、

滬甬航綫恢復 浙東亦可復航

【中央社上海四日電】滬甬航綫經關係當局積極籌備、首已開始航行、東亞海運之鳴復後、長丸、萬吉輪、順利之中華輪、四日下午正式開駛寧波、昨日試航、該輪業於日前開駛、至於浙東航運、裝貨載客、四日下午、公司加入一行駛之大華、及海甬二輪、手續辦竣、短期內即可通航云、

武進開始實施 戶口聯保連坐

【武進訊】縣府此次舉辦戶口總復查、城內八鎮、業經辦理完成、除照章繼續舉行清查外、所有聯保連坐事宜、應即開始實施、昨特令飭第一區查照前頒保甲連坐實施辦法、着手辦理、限九月十五日前、一律辦竣云、

滬銀行公會 增鑄鉛質輔幣

【中央社上海四日電】滬市金融市場、近以輔幣券缺乏、造成易找困難現象、自中儲滬行廣為發行新輔幣券、流通市上、嚴重狀態、已見解除、而銀行公會增鑄之一分、五分鉛質幣、下月初旬、亦可發行、此後各業分幣券、另找無慮匱乏云、

峴清鄉區田賦 本月一日啓征

【峴山訊】本縣清鄉區三十年田賦、業由特區公署籌備開征、並於前日召集該區原有經征田賦人員、茲商討新賦征收辦法、並決定仍沿用租賦併征辦法、組織清鄉區租賦併征委員會、着手推進、已定下月一日起啓征云、

龔芳來腹中彈 因年高性命堪虞

滬大腹賈遭暗殺

【中央社上海四日電】今日上午十時十分、浙江路福州路口發生一槍殺案、被害者為廣東路三五四號悅來海味行主人龔芳來、浦東人、六十七歲、於其乘坐包車行經該處時、突有暴徒向其腹部開槍、見目的已達、即逃、兇徒未獲、龔某經送仁濟醫院救治、因年事已高、恐傷勢甚重、龔在南貨業中有年、事變前曾任南貨業同業公會主席委員、更見發達、對於食糧交易、尤為

鎮江各鄉保長 擬抽調訓練

【中央社鎮江四日電】鎮江縣政府鑒於各鄉保長為自治基幹人員、現為增強其工作能力起見、擬抽調集中訓練、縣府已將來城訓練計劃及預算等呈廳核准、即行舉辦云、

湖州軍政民 籌開聯歡會

【吳興訊】駐湖陸軍第五師政治訓練處處長黃德新

漢法租界各柵開放後 越捕撤消換華捕

【中央社漢口四日電】本市日法當局成立協定後、法租界內各項情形、已漸趨明朗化、日前除將事變以來封閉之各街口柵門陸續開放外、並將所有界內之越南籍巡捕（約八十名）一律撤消、而換以華籍巡捕擔任、一切交替手續、已辦理完竣、

軍事委員會修建營房招商投標通告

本會現需招商承辦修建本京七里街營房工程、凡在京滬市工務局登記領有甲種營業執照而曾承包工程其資本在拾萬元以上者均得參加投標、投標保證金二萬元、圖則費二十元（圖則費概不發還）、仰於八月二十八日起至九月七日止攜帶證件印鑑及圖則費來本會辦公廳總務處（國府路）繳領標單圖則等件照章填封於開標以前投入標匭、並定於九月十日下午三時在本會當衆開標、特此通告 B4472

中國合作社南京支社分配食米通告

查本社現有大量西貢淨陳熟米、定價每担法幣九十八元出售、購買數量不加限制、特此通告。計開購買地址（一）本社中華路一七一號（二）下關分社熱河路中段（三）三區出張所珠江路第三區公所 B452

南京特別市政府通告 第 號

查本市汽油存量、除飭各汽油商行據實開報外、其私人貯藏者、業經責令五金業公會切實調查、限於三日內開報本府社會局查核、凡我市民如貯有汽油不論存量多寡、亦應於前項限期內自動逕向五金業公會申報彙轉、倘逾期隱匿不報或陳報不實者、一經查獲、定予處分不貸、特此通告 中華民國三十年九月五日 市長蔡培 B4546

張兆福敬向張童修君道歉啓事

緣八月三十一日新鎮下午七時兆福因受他人指弄而一時誤會與張君發生糾葛、在南郊警察局亦致有損張君名譽、所有內中情節、經兆福三日向各方調查完全明白、與張君絲毫無關、兆福粗心未加慎重而損張君名譽、今經邱養海君向張君懇情、蒙張君寬宏大量、原宥概不見責、兆福自知理屈、無以悔過、特登新報向張君道歉名譽聲明 B4547

厲羣牙醫師現已返京照常應診

B4549

新榮記米麵廠改組緊要啓事

逕啓者敝廠於八月三十一日重行改組、所有股東意見不合當日憑中自願退出本廠股份、立有自願退出新榮記字據為證、由新榮記經理保存、憑中並在退股言明以後退股人無權過問敝廠以前所有銀洋往來及支票等、當憑敝廠另換新式戳記及經理私章、新更有效、以前舊戳擔保經理私章概行作廢、為本廠股東另憑新訂約據為證、誠恐各界不明真相、特此登報聲明 中華東門新榮記經理馮克明謹啓 B4534

化學的勝利!!

双球菌的疾患、自本劑出現以來、遂告潰滅!

各大藥房均有發售

看哟！聖鳥攫雜獸不費吹灰之力、自從所謂治淋界的霸王新化學療法劑—斯爾法比利金發現以來、對於淋症及炎症、有如此猛禽的制服毒蛇野獸、遂成世界的新記錄……

「得利克膿」係本公司費多年之研究、用優秀之技術精煉而成的東亞首創之斯爾法比利金劑、無論對於任何良醫束手棘頭難治的淋病、及一般肺炎菌、双球菌性諸疾患、皆能徹底發揮驚異的殺菌作用、久成醫學界的最大懸案、自本品出世以來、遂博得名醫大家的極口讚美、且承熱烈的採用、凡有左開之症狀者請立刻試用、當信言之非謬。

主治効能：五淋白濁・急性慢性淋症・肺炎・百日咳・腦脊髓膜炎・中耳炎・扁桃腺炎・齒槽膿漏・膀胱炎・丹毒・面疔・沙眼・尿道炎・軟性下疳・化膿性婦人科疾患

三十片裝 一百片裝

贈送「淋病殲滅法典」

上海北四川路八三三 田邊洋行
北京市西單北大街一六〇號 田邊公司
奉天市青葉町一一 田邊藥品株式會社

得利克膿 藥片

14ITR12

中央飯店

咖啡館 冷飲室 佈置新式 各色西點 代冰淇淋 夜花園 幽靜涼爽

公共行出品 化驗合格

清心爽快健腦 大瓶五介侖金二円 每瓶日金五十錢 南京蒸溜水 中瓶三磅每打四円 日金押板每個四角 大瓶二元 中瓶

電話31426號

杭州駐京 悅大祥

杭產羅紡線春 滬廠各種綢緞 批發綢緞 定價從廉 歡迎賜臨比較

地址建康路承恩寺口 即裕豐銀號第十四號 A899

上海 五味齋

是各種麵點姑蘇醬味經濟小喫的大本營 准于九月七號開幕

經濟小喫 姑蘇醬味 注意 地址夫子廟貢院街六十六號 以上各色麵點有名酒 價廉物美 空氣十足 本齋特製精美點心 裝潢時代 侍者週到 一合贈送 A912

生生 牛奶公司

本公司A字金山牌消毒新型設備品質高超定價克已 每月一磅廿一元 半磅十一元 場址高樓門廿八號 定奶處珠江路二八〇號黃宅 電話三一六〇九號 A916

遠東美術工藝製版社

本社專製照相銅版鋅版 無綱銅版三色版等 備有新奇花紋任客選擇 出品迅速貨物精良定期不誤 中華路四十五號

軍票買賣

本公司專營軍票買賣如蒙賜顧數目不拘多少均無任歡迎

新興公司錢莊 中山路四十七號（福昌飯店隔壁） 電話二三一二五號 A917

浙杭土產野味食品店

著名土產 野味 糖果 蜜餞 餅乾 罐頭 蝦鯗 歡迎 地址中央商場 A199

市府謀抑平物價
以不使商販虧本為標準

【中央社】京市府為抑平各項日常必需品之價格起見、事前曾飭由衛生局、菜場管理所、將最近各項菜蔬價格、調查具報、復於上星期六、由市府召集市商會以及有關機關及各同業公會代表十餘人、聽取報告、目前菜蔬市價、以便從事派員復查、至於標準市價如何規定、聞須俟復查竣事、呈請市長核定後、方可施行、現市府方面、正在派員復查、各報所載物價、僅係初步調查、並未確定、尚未可視作標準、至其餘各項日需品價格、亦正由市府催促市商會暨各同業公會申報中、但因物品甚多、若同時規定限價恐調查不易周密、結果難收實效、現第一步先從魚肉蔬菜市民每日不可缺之物先定限定、但又因青菜蘿蔔多由農民出售、現市政府正竭力提倡種植、勸導儘量利用隙地、多種蔬菜、是以不能過於抑低其價值、一面固須顧全購買者、同時亦須注意小民生計、總之、須視調查耕種之成本、使其不虧成本為規定限價之標準云、

縣訓所新所長 黃大中昨日視事
對於人事決不輕易更動

【中央社】內政部縣政人員訓練所新任所長黃大中氏、四日下午三時蒞所視事、當由該所代所長江海飄迎入、辦理移交手續、旋由黃所長召集全體職員訓話、略謂縣訓所過去在陳部長、江代所長、副所長陳祥森領導之下、早已樹立基礎、本人此次奉命長所、決根據中央法令暨陳部長意旨、努力做去、茲以兩點相告、（一）本所人事方面、決以不隨便更調為原則、希各安心服務、仍本過去精神、努力奮鬥、（二）課程方面、擬增加國父遺教、主席言論、大亞洲主義三項、藉以適應時代迫切需要、吾人謹以負責任、重禮義、知廉恥、為座右箴言、今後互相勗勉策勵、完成我等本身所負之使命、訓話畢、黃所長乃返至所長室、辦理要公、傍晚始離所休息、

茲將黃所長略歷錄後、

黃氏略歷 曾任安徽大學及國立四川大學教授、外交部編譯、駐義大利公使館隨員、駐義大利大使館秘書、外交部簡任總領事、中央黨務訓練團教務處長、現任行政院簡任秘書兼招待組主任、行政院人事評判委員會主任委員、行政院訴願審議委員會委員、南京特別市黨部委員、中國國民黨中央候補執行委員、東亞聯盟中國總會理事等職、

中宣所三屆學員 限今日報到

【本報訊】中央宣傳講習所所有錄取人員、業經揭曉、將於昨日下午二時在新街口該所、舉行體格檢查、已告完竣、限令各學員、於今日前往報到、否則即以備取遞補、茲將學員入學須知採錄於下、一、入所手續、（一）填寫保證書志願書、（憑准考證領收填寫）、註冊、（憑保證書志願書、註冊）、二、應攜被服、棉被、（白布被套）、枕頭、（長方扁形、長度約一尺六寸白色布質）、布鞋一雙、襪子三雙、（黑色紗製）內衣三套、（白色）三、應帶什物、箱子一只、（以手提小箱為限、大箱籠不准帶入）、參考書籍、（違禁書籍不准攜帶）、盥漱用品、（肥皂、毛巾、牙刷、牙膏等）四、注意事項、（一）保證書內所填保證人、一經本所審查、如有不符、即行失效、（二）所帶被服什物參考書等、須經本所檢查後、始准存放、

籌劃冬令燃料 減輕平民担負

【本報訊】本市燃料供應問題、年來受產地萑苻不靖、交通阻梗、致炭煤等燃料售價、竟超出十倍有奇、雖經當局力謀調劑、無如杯水車薪、難濟於事、現查本市所用之燃料、幾全係龍潭等處人工土煤、且售價每噸亦恒在百元以上、茲悉本市各煤業大同行、為未雨綢繆、以免冬令發生燃料恐慌計、刻正商請華中鑛業公司暨各石炭代理店、迅籌冬季煤炭供應問題、對淮南開平柳江等煤、預籌運京等手續、以免再蹈過去煤慌之復轍、并聞煤價亦將設法減低、以輕平民之担負云、

中條山俘虜 昨又到一批

【本報訊】中條山被俘渝軍、日昨又續到第三批、計十七名、一行人到達京市後、仍居住保泰街東獄廟內、至前兩批三十餘人、現正由軍委會設法遣散各人回里、其願意服務者、將由南京特務機關介紹至附近各縣服務云、

一二期路警 入所受訓

【中央社】特種警察教練所、續招第二期路警、計錄取李慶徵等五十名、各情已誌前訊、茲悉該所對續招之路警、業經編隊完竣、決定今（五）日正式入所受訓、

軍參院上將參議 蔣雁行病故

【本報訊】前陸軍總長蔣雁行氏、自國府還都、參加和運、政府以其有功黨國、畀以軍事參議院上將參議之職、北洋耆宿、正資器昇、不意於本年八月二十二日病歿於北京寓所、軍事參議院長任援道得報後、特呈請國民政府明令褒揚、以示中央眷念忠藎之至意云、

趙正平即赴滬 主持滬大開校

【中央社】國府委員兼國立上海大學校長趙正平、以教部移交事宜已辦理竣事、而滬大籌備開校等事、亟待處理、定於日內由京赴滬主持一切、

經濟人員訓練班 今舉行畢業禮

【本報訊】全國經濟委員會經濟調查人員訓練班、自訓練以來、成績至為美滿、業於上月底舉行畢業考試竣事、茲悉該班原定本月一日舉行畢業典禮、並擬由陳君慧祕書長率全體學員二十人、晉謁主席訓話、適因陳君慧氏赴蘇公幹、故改至今日下午二時假寶波路中德文化協會舉行盛大畢業典禮、屆時擬請各機關長官、親臨致訓、以俾各該學員有所領悟云、

國立中央圖書館 八月份閱覽統計

【中央社】國立中央圖書館、八月份閱覽人數、總計男五八一九人、女六四六人、共計六四六五人、

警廳召開 廳務會議

【本報訊】首都警察廳、為檢討一月來之廳務推進、及籌商嗣後之業務推進、特定於明日上午八時、在該廳會議室舉行九月份廳務會議、所有提案、已於上月二十五日以前、由各方提出、交祕書處彙集油印成冊、以便屆時對於今後之警政實施、又有所改善云、

謁陵

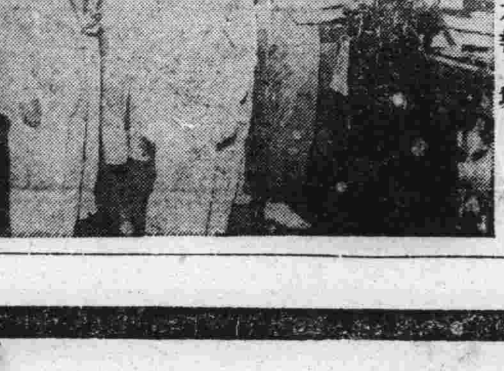

出席東亞記者大會之滿洲代表自粵返國之便過京觀光 林宣傳部長宴待 參觀本報工場

東亞聯盟總會 召開常監會

【中央社】東亞聯盟中國總會監事會、於四日上午十時在南京總會會議室、召開第七次常務監事會議、出席常務監事江亢虎、顧忠琛、徐蘇中、祕書長朱履龢（當然常務監事），列席兩副祕書長劉仰山、趙叔雍、梁常務監事鴻志、張常務監事永福、（因事臨時請假）、褚常務監事民誼（在日）、何常務監事佩瑢（在鄂）、均未到、當由出席各常務監事、按照會議規程、公推江常務監事亢虎為主席、如儀開會、議決要案多件、至十一時半散會、

林部長昨歡宴
滿洲記者代表團
該團今日乘車北上

【本報訊】出席東亞新聞記者大會之滿洲國代表記者團大西秀治、李雅森、董蟾步、郭趾祥、劉士忱、增田平雄等一行六人、於三日由滬先後蒞京、曾分別訪問我政府當局、四日上午十時、該團分訪大使館、滿洲國大使館、十一時訪林宣傳部長、中午由林部長柏生氏於宣傳部設宴歡迎、下午二時、該團赴中央電訊社、由總務部長及編輯部長方立陪同參觀、旋赴中報社、參觀新中印刷公司、由沈巨塵親自招待、一一說明、并參觀新式印刷設備、對新式設備、稱贊不置、參觀程序終了、遂至中山門外謁國父陵、游覽譚墓、革命將士紀念塔、及明孝陵等名勝、五時許始參觀游覽完畢、遂即返城、出席滿洲國大使館之宴會、該團人等對於南京偉大之建設、以及名勝古蹟、極為稱贊、并驚異戰後南京繁榮恢復之迅速、預定五日上午、分二批經由上海搭船、及津浦線轉道天津返國云、

全京籃球聯賽 報名今日截止

中國體育協會京分會主辦全京籃球聯賽、自發起報名以來、適值國府改革行政機構、學校放假期間、致不及履行註冊手續之球隊當不在少數、但目前已有青光、中警、黑白、京郵、軍餘等隊參加、該會未便拖延比賽時日、決定今日下午五時截止報名、并訂本星期日下午三時召集首次競賽會議、商討進行步驟、屆時並請各隊推派代表一人列席、以收集思廣益之效云、

水爐業代售生水 工局飭領許可證

【本報訊】南京特別市政府工務局、特制定本市水爐業代售自來水暫行規則七條、公布、并令行各該區公所轉飭各坊遵照、茲將規則錄下、第一條、凡距離自來水站三百公尺以外、水爐業、欲代售生水者、得覓具妥保、在本府工務局申請領取許可證、第二條、請領許可證者、以在社會局領有營業執照者為限、第三條、凡未有領有許可證之水爐業、違章私售生水者、處十元以上、一百元以下之罰金、再犯者、得請社會局撤銷其營業執照、第四條、許可證每季更換一次、每月收國幣二元、於領證時須先繳納、第五條、凡攙雜井水塘水及不潔之物出售者、得處罰之或吊銷其許可證、第六條、每季逾期不更換許可者、停止其代售生水、第七條、本規則呈奉市長核准施行、如有未盡事宜、得隨時呈請修改之、

購布短尺碼 扭警局成訟

【本報訊】有南京人、李貴師者、現年四十二歲、住中山路四一一號、前曾開設貴春記石頭廠、後因生意不佳停止營業、近來貴師伙王某合股販賣布疋、在京購買連到固鎮售賣、每次獲利頗厚、前日貴師復向朝天宮布市余李氏（年三四歲、住朝天宮一一號）布莊、以八百另六元價購得白布七疋、向家稱量一下、斤數符合、惟尺寸每疋布約短少兩碼[illegible]（二尺五寸）、貴師立將布疋攜去與李氏理論、謂布莊使水、撕去尺碼、良心着實太壞、言後即令伊賠償、余李氏謂貨物出門、不有退還之理、且言出不遜、與之吵鬧、貴師以其無理太甚、乃扭投西區警局解決云、

市工務局 裝設路燈

【本報訊】關於本京街巷間之路燈問題、市府已飭由工務局刻正負責、現在電燈方面、由工務局方面與華中水電公司接洽中、深期早日實現云、

南大第十次講學 江亢虎博士主講
本次講題：「論語大義」

【本報訊】南大講學會、於本月三日下午六時在白下路南方大學校舉行第十次講學會、在大雨滂沱中到聽者仍近百人、由考試院代院長江亢虎博士主講論語大義、略謂、一群經為中國文化中國學術之根源、欲知中國文化、中國學術、必須徧讀群經、至少涉獵群經、始能得其門徑、涉獵群經、亦需相當時間、在已就業之諸君、或不可能、但至少必知群經之大義、始足以為中國學者、始足以為中國人、本人因擬就己所知、分期講述、諸君所得雖淺、然亦聊勝於無、與向之先生尤講五經、本人專講四子、今天講論語大義、先就全書概括講之、將來或分類或分稿講解、然論語一書、分類講則、其中各章、常彙關數類、應歸此又應歸彼、如鑑賜複、又不可能、分篇講則論語二十篇、次序條理、不盡分明、連貫講政、亦兼及學、講學亦兼及政、不過其分篇、亦若有意義、兩相比較、後法似較前法為便、過去唐文治先生、講四子書即採分篇之法、將來擬采用其講義為藍本、而以本人所見、融會貫中、更解以今義、證以近事者、則講來當有興趣、論語作七十子記孔子之言而、然究由何人薈萃成書、則至今無定論、有謂曾子有子之門人所集成、特因書中對曾有二人、特稱子而言、如此則作自孔子之以字少易讀而定、如大學一千七百五十一字、中庸三千四百三十一字、論語一萬二千七百五十一字、孟子叁萬二千七百零五字、由此定學庸論孟之次序、並非有深淺之別也、論語二字、論謂自已論說、語謂與人問答、取名實兼具二義、至上下論之分、則古時書以絹裂、最古則用竹篇、過厚不便、因分書成卷、論語上下、亦因數量而分、非有特殊不同之處、論語一書、雖因口傳筆記、而小有出入、大體則無錯誤、在群經中、較得保存本來面目、自漢三、一曰魯論、一曰齊論、一曰古論、齊論凡二十二篇、較魯論多「問王」「知道」二篇、今已亡佚、古論得自孔壁、為秦皇焚書時孔氏後人所藏、漢時發見、其中篇數、與魯論大致相同、惟分「堯曰」一篇為二、餘則次序前後、小有更動而已、今亦亡佚、現流傳者、只魯論一種、蓋自漢魯論設立學官、成為定本、故獨得保全、昔趙普曾云、以半部論語治天下、近有人問、此半部、究係那半部、實則此語見宋史趙普傳中、係對宋太宗而言、謂臣有論語一部、以半部佐陛下致太平、趙普以為用論語一書、既可勘亂、又可治平、以此安全天下、本人則以為仍有進者、半部論語即可以勘亂治平、而其他半部則為身心性命之學、如按大學致格誠正修齊治平八目分之、則論語一半為格物致知誠意正心修身之學、一半為齊家治國平天下之道、修己安人均備、其中學者先學修己之學、後求安人之道、則學有根基、可以治世安邦矣、故論語可按大學八目分之、較分類編之法、更為具體、其實以此種分法治經治史、均[illegible]一例也、講畢散會、已七時許矣、該會九月份講學日程表、業經排定、茲覓錄於下、

三日	江先生亢虎	論語大義
十日	吳先生向之	尚書大義
十七日	陳先生柱尊	諸子學概要
廿四日	丁部長默邨	工讀主義

××××××××

灌輸民眾防空常識 月中舉行防空演習
宣傳隊將赴各區講演

【中央社】京市中日當局、為灌輸市民防空常識、定於十五日起至十八日止、舉行防空演習四天、并定十一日起至十三日止、由宣傳組組織演講隊二隊、赴城鄉各區向市民宣傳、使其瞭解各項規則及常識、【又訊】防空演習籌委會、於四日下午三時在市府大禮堂開第二次籌委會、由蔡市長主席、對交通及燈火管制等各項問題、有詳細之商討、

新動向旬刊 十五期今出版

新動向旬刊、內容豐富、編排新穎、定價低廉、蒙讀者歡迎、已於本月五日出版、[illegible]

其友不良 勾引姑嫂

【本報訊】南京人徐某、年三十二歲、住下關米市街、素業糧食生意、家中只有一妻一妹、其妻李氏、年二十六歲、妹名紅秀、年十八歲、尚待字閨中、徐有友袁花芳、與徐同行、有時至徐家、不時與紅秀雀戰、詎袁花芳見紅秀生得風姿不惡、遂百般勾引、而紅秀以小姑居處無郎、且袁某亦年少風流、亦加青眼、不久二人遂成好事、時假逆旅為幽會之所、日久為徐某之妻李氏得悉其情、詎李氏被袁所誘、加入戀愛圈內、袁對於李氏之情、較紅秀尤密、紅秀不免興醋妒之念、日前袁與李氏同至城內夫子廟觀戲、即假某棧房歡聚、紅秀得知、繼即追蹤進城、興醋海之波、詎事被某聞悉其情、告知乃兄、徐某即至棧房內、憤火中燒、尋找、果見袁某與其妻同在一室歡笑、遂即扭住一對野鴛鴦、同赴警局云、

模女中八日開學

【本報訊】國立模範女子中學、本月一日開學後、二日起開始註冊繳費、定於五日起正式上課、茲因本屆新生眾多、各生註冊手續尚未竣事、特展期兩日、改於八日起開始上課云、

國師八日開課

【中央社】國立師範學校、本屆招收新生事宜、已告蒇事、照部令暑假期滿、亦於八日起開始授課、外埠學生、已紛紛抵京報到、

蕭貴發啟事

啓者敝人與章裕金合股創設維新路二三二號新都鐵工廠目下上房主將門面收回暫停營業敝人因無暇顧及店務自願退出股東登報日起對於新都人欠欠人由章裕金清理概與敝人無關特此聲明 B4548

聘請醫師

茲本院因業務繁忙現欲聘請有經驗醫師一位月薪從優但須有內政部醫師證書者方為合格倘若合意請來本院面敘 南京市淮海路九三號淮海醫院 電話21557號 B4544

南京新報京滬路火車表
（九月一日實施、節約時間）（僅開行於蘇滬間者不列）

（南京到上海）

車別	南京	鎮江	常州	無錫	蘇州	上海
（客）	七·五〇	九·三二	一二·〇〇	一三·〇四	一四·〇五	一六·二五
（天馬）	八·三〇	九·四九	一一·一六	一二·〇四	一二·五三	一四·三〇
（客）	一一·五〇	一三·五五	一五·五〇	一六·四五	一七·四七	一九·五五
（混）	一五·二〇	一九·〇五	二一·三〇			
（飛龍）	一六·〇〇	一七·一九	一八·四六	一九·三四	二〇·二五	二二·〇〇
（客）	一七·四五	二〇·三七				
（臥車）	二三·二〇	〇·二二	二·三五	三·四五	五·〇五	七·三〇

（上海到南京）

車別	上海	蘇州	無錫	常州	鎮江	南京
（混）					七·五〇	一一·〇〇
（混）				七·〇〇	一〇·二五	一二·五〇
（天馬）	八·三〇	一〇·一三	一〇·五九	一一·五一	一三·一八	一四·三〇
（客）	九·一〇	一一·二五	一二·三三	一三·三七	一五·三八	一七·二五
（客）	一二·〇〇	一四·一八	一五·三八	一六·四八	一八·四三	二〇·二〇
（飛龍）	一六·〇〇	一七·四三	一八·二九	一九·二一	二〇·四九	二二·〇〇
（臥車）	二三·三〇	〇·五四	二·〇六	三·三三	五·三五	七·三〇

安內平
治瘧聖藥
服後清瀉 一瓶見效

瘧疾為人類之大敵，能置人於死地，患瘧疾病者，用藥務須慎重，以求速愈，治瘧聖藥——安內平——藥性和平，不論間日、三陰、及惡性等一切瘧疾，服後清瀉，在——二十四小時——內即可全愈，靈驗如神，決無耳聾便祕等不良流弊，誠最合理想之治瘧聖劑也。

總經理 朱敬記行
南京中華路三五三號
上海宇宙藥廠出品
各大藥房煙紙店均有出售

興亞途上的健康素、近代人士的大福星！

年逾花甲、體力不減少壯、全因日常愛用「補爾多壽」所以有這樣的康強！良藥濟世、名不虛傳！

主治効能
體質虛弱者
精神頹靡者
精力缺乏者
易感疲勞者
月經不順者
產後失調者
肺癆腺病者

補血強壯
補爾多壽

各埠大藥房均有代售

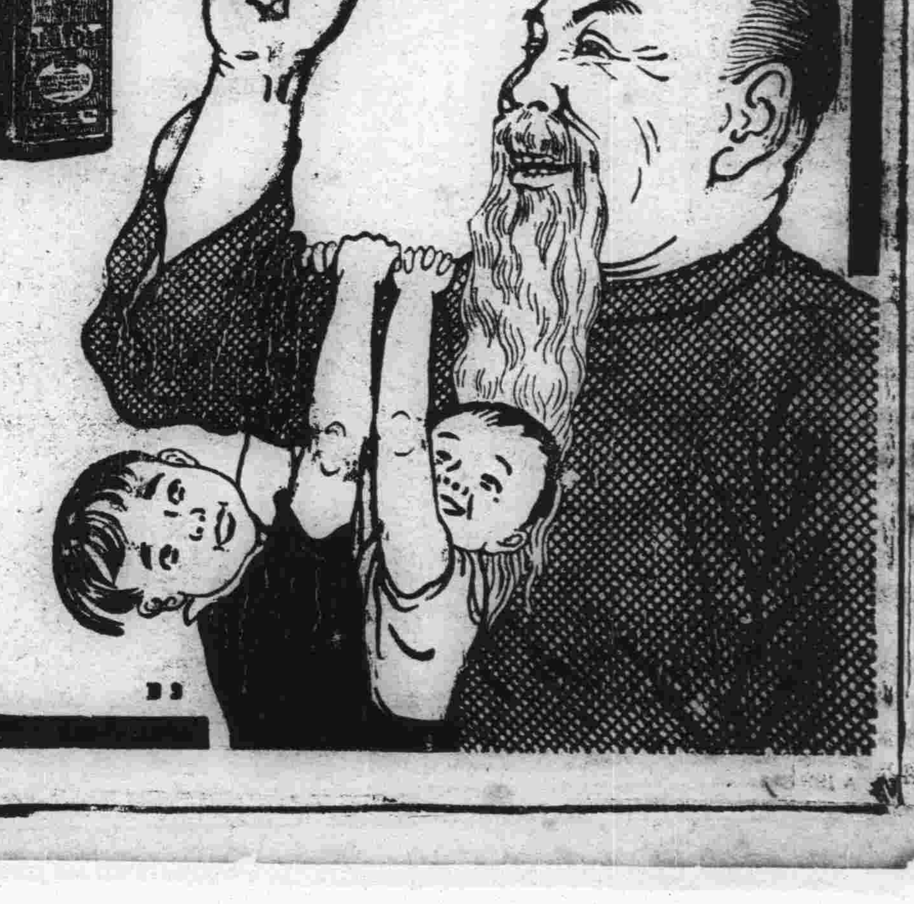

大阪市東區道修町二丁目 株式會社 藤澤友吉商店
上海密勒路八號
奉天市大和區加茂町十五番地 株式會社 滿洲藤澤友吉商店
大連市山縣通北[illegible]番地
天津常盤街常盤大樓

南京古林寺
本寺書畫展覽不日閉幕如未參觀或有意選購精品者務請從速勿失良機最近本京名族並將所藏古瓷銅器皿運到寄售盍請乎來
又京中不乏收藏家，如是金石書畫願供展覽者，請逕向本寺接洽可也
主持僧果言謹啓 八月十五日

三新池浴室
西式房間 洋磁浴盆 座位舒適 定價低廉 電話二二八一一號 地址：中華路三山街 A795

火
敝公司承保各種火險 如承惠顧無任歡迎 總公司：上海外灘18號 南京：南英保泰保險公司 電話二三四一〇
地址：珠江路一六〇號

義合東磚瓦
自備汽車 代客運輸 取費低廉 穩妥迅速
南京和平門外東門村四〇號 電話三一七六九
南京金陵大學側潘家菜園三〇〇一號 電話三一七六八
紙報掛號 A574

徵求合作印書
啓者茲敝所擬印行有關所得稅問題之專書一種綜合條例細則須知討論計算辦法暨應用中西橫直列式之各必要帳簿面稱統共約近百頁（新聞紙二十開本外加道林紙底暨各覆校板本已定日內即將付梓國內各省市縣商會每業同業公會如願意附印者每組以一百冊起碼計整冊收回撰稿費排印校勘工值及紙價成本國幣二元（包裝及郵費均已計算在內）不扣多寡一律用新公九折寄至南京城中新街口糖坊橋本所憑證領書過時遷在個月內可出書屆時當舉收據通知候領兩則照原開地址寄奉不誤自此 葉兆昌會計師事務所啓 電話二一七七九號 A911

免費致富 贈送新書
十週紀念購書贈送不取分文 內容豐富有陶朱公致富全書 沈萬三致富考中外十大富翁成功史等十餘篇 ▲函索即寄詳章▲ 上海古拔路六一弄十六號 大風書社 A610

兄弟汽車行
本行經理各種汽車 花色新穎汽油機件 業胎皮機油五洋煤油 主車輛出租長途運輸 應有盡有價目克己
上海大同商會南京總經理 三轔洋行南京總經理 電話21757 朱本智白 維新路325

驚人消息 驗記萬全酒家
於九月七號、正式開幕、恭請各界惠臨指教爲幸！
本酒家不惜巨資、全部改革、布置一新、時代裝璜、現已完竣。
南北大菜。中華筵席。蘇滬美饌。殷勤招待。A914
偉大禮廳。特別雅座。名酒。便酌。
地址定夫子廟貢院街 電話二三六五八號

大陸西餐館 牛肉莊
自製各種德式香腸火腿 運青島黃牛肉各種食品一應俱全
中山路一一七號 電話二二〇九三號 中山路二二五號 電話

太平洋酒菜館
津川名菜 各種筵席 女子招待 房間清潔 氣空流通 如承惠顧 隨意便酌 坐位寬暢 特別歡迎
地址夫子廟 貢院東街 電話二一七四八 A531

浙紹六華春酒館
地址貢院東街 電話二一七四七

經濟新聞

大雨時降運途受阻 米市趁機抬高
兩日之間升起七元 一俟天霽不難回挫

【本報訊】本市民食必需之米糧、自早水稻獻新後、來源不絕如縷、市價頻下挫、目下中科稻登場在邇、晚稻亦指日可期、加之官米供應未懈、而市府又發售平價米調劑、於種種有利空氣籠罩下、人心安定、民食前途、頗呈樂觀、詎於連日以來、天氣忽陰、大雨時降、以致市場水陸來源、俱陷於停頓、執貨者趁機居奇、緊握不放、一度鬆落之米價、又告遽爾上升、兩日之間、漲起七八元之鉅、昨市新黃熟已迫近八十元大關、似此投機取巧、乘時趨利、不難抑平、一俟天氣晴霽、來源復蘇、米價之猛降、自屬意料中事云、

滬日用品互見辱榮

【滬訊】日用品肥皂火柴兩種、均趨堅穩、肥皂以各廠供應不充、而實銷尙佳、市面有進無退、昨市固本皂六十二元、白祥茂五十二元、黃祥茂四十七元、箭刀五十一元半、固本及箭刀同漲、祥茂平穩、火柴亦有進展、美麗牌一千〇五十元、鳳凰九百七十元、各升三十元、洋燭煤油悉居平定、鷹牌燭仍售三十六元八角、老牌煤油每對五十二元、

【又訊】昨捲煙市況、由漲趨跌、蓋以連日漲勢奔騰價已高昂、故囤戶均抱觀望態度、本客銷路亦非常清淡、加以近日謠諑繁興、人心動盪不定、故行情由堅轉疲、計開大英牌每箱二千一百十元、比前市降八十元、老刀牌每箱一千九百元、比前日降十元、品海牌每箱一千五百五十元、平定、五華牌每箱一千一百七十元、比前市降五十元、小仙女牌每箱一千四百六十元、平定、

交易範圍狹隘 銀錢業不景氣
竟成錢莊淸理賬目

【本報訊】本市錢莊業年餘以來、允稱鼎盛、金市先後踴躍增設、已達六七十家、殊有凌駕戰前該業之概、至本市錢莊營業旨趣與途徑、則與滬莊迥別、蓋證券、公債、恰赤等貿易、本地均視爲具文而已、良以環境實與上海異趨、而上述之物品、市存既寥寥有限、故交易範圍亦極爲淸淡也、故貿易大宗、不過爲日票買賣、及各地匯兌、抵押放款數種、邇來各地客銷、咸呈停滯、市面銀根頗告吃緊、連日因週轉不靈暫告閉歇者、已有數家、茲悉正式淸理賬目、宣告停業者、有中華路竟成錢莊、至於停業原因、據業中人云、其中頗有蹊蹺、詳情容探續誌、

囤戶出籠 煤球平落

【滬訊】本埠煤球市況、自義泰興、南洋、國華等較大製球廠退出公會、並將市價每噸提升十二元、每担增價六角（原售每担十六元六角、上升至十七元二角）以來、各界無不大起恐慌、惟昨據熟悉該業情況之某君談稱、各該廠自提升市價之後、營業殊少增加、在現狀之下、如時局無重大變動、於最近期內、至低限度、當有恢復十六元六角舊價之希望、其較大原因、一、各小型球廠、迄今仍售十六元、（最大爲十六元五角）與各大廠相較、每担有一元二角之多、相形之下、義泰興等售價未免過高、營業亦即因此稽滯、二、各囤戶近日乘高脫手者、異常湧旺、因之市上現球流通頗爲充斥、售價亦隨之低落、三、各廠所公佈之成本表、其中最關重要之基屑、係以外匯縮後之新價爲準、並非以存屑進價相統計、蓋即欲提升、亦必待外匯改變後所訂購之新貨抵埠、始爲名正言順、有此數因、煤球售價、將有平落希望、

客幫進胃式微 紗市續趨疲軟

【本報訊】棉紗昨市續疲、客幫無法裝出、進胃式微、市場實銷遠遜週前、各紗約跌落三十元、計十支順風一千八百六十元、十六支大寶二千一百卅元、廿支大寶二千二百七十元、十支金塔一千九百八十元、十支其林一千九百八十元、十二支其林二千一百四十元、十六支其林二千一百元、十六支仙鶴二千〇七十元、十六支豐年二千一百五十元、二十支仙鶴二千三百七十元、廿支豐年二千四百九十元、廿支瑞馬二千二百七十元、廿支立馬二千二百七十元、廿支水月二千四百卅元、廿支日光二千三百七十元、廿支仙桃二千四百卅元、廿支藍鳳二千四百卅元、廿支月琴二千三百七十元、四十二支雙古藍鳳五千一百元、四十二支雙古仙桃五千一百元、四十二支三古陽鶴五千二百元、

上海匯市

【中央社上海四日電】本日上海匯市開盤掛牌如下、（英匯）三便士三十二分之五（美匯）五金元十六分之五、（軍票）、售出、四十元四分之一、購進、四十元八分之三、

去胃未懈 茶市堅穩

【滬訊】茶市天津幫向利豐茶號進辦綠茶芯五十担、價每担一百六十元、又向義同發茶廠進本色珍眉四十五担、價二百三十元、四美莊對本色蝦目茶、稍有指辦、錦隆洋行向茂記茶號進龍溪牌四十箱、價每担三百卅元、市氣比前不分軒輊、

囤戶趁高脫手 白報紙小回

【本報訊】白報紙自叫近七十元高峯、囤戶即有趁高脫手、市情脚地稍趨虛歉、囤戶出籠、頓形充斥、連日每令實銷價、回小至六十七八元、

實銷無起色 滬紗暗市鬆

【滬訊】現紗市況、因上日場後業中做開雙馬五百餘包、初平繼漲、末盤入好十元以外、是以同業皆心向榮、昨晨雙馬開盤爲一千七百十五元、美政客銷依舊淸淡、惟近日後美府提高棉價、原棉仍難定落、市況乃呈起伏之象、金證兩幫鑒於匯率緊堅、紛起收吸、但獲利者籠者亦頗不乏人、故獲利五交繁榮、終乃供過於求、盤旋微弱、正午收市爲一千七百〇四元、中間有市、較比上日午收盤更十元上落、開收盤若比上日午前成交、軋濕十三元、總計午前成交八十五包、內港共進六千包、同業互進六千一百十包、

本報特稿

京市麵粉業之今昔
大同麵粉廠開設最早現已被燬 揚子改組有恒每日產粉五千袋

我國麵粉廠之開設、爲期甚暫、迄今不過四十餘年之歷史、然以小麥一項、爲我國主要生產之一、故麵粉工業、亦頗佔重要之地位、就過去狀况而言、中國之麵粉廠、於一八九六年由日人在滬發起開辦增裕麵粉工廠之後、機器製粉事業、漸爲國人所注意、至一九一〇年、全國已有麵粉廠三十一家、其後歐戰勃發、市場需要大增、更陸續添設、至一九一六年增至五十二家、歐戰結束後、中國麵粉事業、雖受外來之壓迫、稍受損害、但一般企業家已知機器製粉、與民食問題有直接之關係、故開設麵粉工廠者、仍陸繹不絕、至一九三〇年止、全國增至一百九十三家、直至事變時止、已超過二百家、雖不能與歐美各國相提並論、然麵粉事業之發達、已爲一般人所公認者矣、

就南京而言、在事變以前、亦有麵粉廠三家、其中最大者、爲大同麵粉廠、地址在三汶河、係於民國三年所創立、資本一百萬元、每年生產額、約值國幣六百三十二萬元、全體職工計一百五十六人、握本京麵粉業之牛耳、次爲揚子麵粉廠、成立於民國二十年、內部設備、雖無大同之偉大、然其生產量、亦頗可觀、尙有泰昌麵粉廠、則範圍較小、營業亦稍遜、直至事變發生後、大同麵粉廠被燬、損害基重、已無法繼續營業、泰昌亦已不復存在、僅餘揚子一家、雖受相當之損害、猶可加以利用、以爲恢復本京製粉事業之器也、

事變以後、華中各地工廠、均由日軍部管理之、揚子麵粉廠亦在軍管理下、於二十七年三月間起、由日商佐籐貫一氏之發起、集資一百萬元、組織有恒麵粉公司、即就揚子原址、加以修理、添購機械、至是年七月間開始工作、於是本京製粉業、始得復興、去年又有孟冠美氏等發起、組織青豐麵粉公司於上新河、麵粉之生產、益見增加、上年米糧發生恐慌之後、米價飛漲、一般民衆、不能不改用麵食、以資維持、本京麵粉之供給、因有上述兩廠之大量生產、復有外埠之不斷入、致未發生斷貨之恐慌、亦云幸矣、

關於青豐麵粉公司、作者前曾親往訪問、並爲文介紹於讀者之前矣、至有恒麵粉廠、自二十七年開始製造之後、現已蒸蒸日上、營業日趨發展、除工廠方面以外、本市城內外、已設有分銷處及發行所若干處、其所出麵粉、爲綠牡丹、紅牡丹、藍牡丹三稱、內部職員工人等等、大部份均係事變前之原職員、廠方爲使各職員工人等安心工作起見、在工廠附近建造房屋數十間、定名爲有恒村、供給職工住宿之用、故該廠工作效率、亦較前倍增矣、總計該廠目前全體職員約八十人、工人二百人、又搬運苦力約二百人、內部機械動力爲五百八十四馬力、其生產額每日爲五千袋至六千袋、又麩皮每日約產一千五百袋至二千袋、上年米價高漲、麵粉需要大增、該廠即着手計劃增加生產、除一面加緊工作外、復添置機械鋼磨等等、預計本年九月中旬起、該廠生產量、尙可增加不少也、

該廠自改組復業之後、其原料之來源、與以前稍有不同、蓋事變以前、大同揚子等廠之原料、均係由廠方赴揚州六合高郵蕪湖等處、設莊收買、然後運回本京、亦有上述各處行家、將小麥運京、售於廠方者、至事變以後、因各地匪徒流竄、原料之收買、頗感困難、故該廠除向上述各處之糧食行、訂立契約、托其收買外、復向京滬沿線之無錫蘇州等地收買、同時又以安徽之蚌埠懷遠等處、所產小麥、質地極佳、用以製粉、最爲優良、亦經派員赴該處購買、至收買方法、現全由當地糧食行代辦、行家僅取一部份四佣、原料收買後、由廠方貨責運京、仔儲備用、每年收買小麥之時期、大約自六月份起至九月底止、最爲擁擠、此外雖有零星到貨、已不復如上述時期之大量湧到矣、該廠所出之麵粉、質地潔白、較之雜牌粉爲優良、至其銷路、以歷史尙短、且在此時期、一切物資之流通、頗感不便、故多數行銷於本市、華北及上海、雖有一部份運去、但爲數不多、麩皮之銷路、因本京牧畜業尙不十分發達、故銷數有限、大部份係運往蘇州無錫一帶、此外晉豐公司方面、目前每日產粉四百袋、雖無該廠之多、然於本京麵粉之供給上、亦不無重大之關係焉、

中央廣播無綫電台節目
周率 六六〇KG 波長 四五五M 呼號 XGOA 【星期五】【夏季時間】
九月五日播音 △下午▽

時間：一二・三〇 一二・四〇 一・〇〇 一・〇〇 一・一〇 一・三〇 二・〇〇 二・三〇 三・〇〇 三・二〇 三・三〇 六・〇〇 六・三〇 七・〇〇 七・三〇 八・〇〇 八・三〇 九・〇〇 九・一五 九・三〇 一〇・〇〇 一〇・二五 一〇・五〇 一一・〇五

節目：國歌 歌唱（心頭恨・寒衣曲・漫步（再說開源節流）顏潔） 生活講座 報時 報告新聞（日語） 西樂 故事（精忠岳事）淺鴻儒 京劇 戲鳳・楊貴妃等 李秀東 國文教授（四書） 政府公報 報告新聞 粵樂 雨過天晴・離恨等 經濟新聞 上海語（轉播上海） 兒童教育 物源故事文藝歌唱教授 日語講座 高級—日語講座第二輯 報告新聞 友軍將士節目 西樂 友邦僑民節目 報告新聞 對日播送 京劇 市府俱樂部 報告新聞 京劇 市府俱樂部 時事講述 豫告節目 記錄新聞 國歌

商情

米糧（河下行盤 每石價）
品名	價
四賈米	一〇〇・〇〇
貢熟	一〇二・〇〇
洋熟	（無貨）
新機米	七九・〇〇
次熟米	七四・〇〇
毛稻米	六九・〇〇
新稻米	三四・〇〇
新糙米	六九・〇〇
稻	（缺貨）
元	（缺貨）

雜糧
品名	價
元麥	四〇・〇〇
寶豆	三六・〇〇
菜籽	（缺貨）
綠豆	五八・〇〇
黃豆	四五・〇〇
赤豆	無貨
青豆	（缺貨）
芝麻	八〇・〇〇
小麥	五二・〇〇

油糖（每担價）
品名	價
大連豆油	（無市）
蝦子豆油	二一五・〇〇
小槽油	二三八・〇〇
大槽油	二三三・〇〇
蘇州菜油	二一八・〇〇
蕪湖菜油	二一〇・〇〇
秋油	三六・〇〇
綿白（日金）	（缺貨）
準白（日金）	一五九・〇〇
四號白（每包）	三八〇・〇〇
九號白（每包）	三五五・〇〇
四號白（每包）	三七五・〇〇
棉白（每包）	四二〇・〇〇
元砂（每包）	二〇五・〇〇
枝洋（每担）	二四〇・〇〇
提赤（每担）	二三〇・〇〇
青貢（每担）	二一〇・〇〇
晴綿（每担）	四二〇・〇〇
本冰（每担）	二八五・〇〇

麵粉（每袋價）
品名	價
綠牡丹	二七・三〇
紅牡丹	二三・五〇
藍牡丹	一七・〇〇
綠飛鷹	二七・三〇
紅飛鷹	二三・五〇
藍飛鷹	一七・〇〇

煤炭（每噸價）
品名	價
紅金山	二七・九〇
大金山	二五・九〇
白金山	二三・五〇
鴻基煤塊	（缺貨）
白煤塊	一三〇・〇〇
白煤屑	一五五・〇〇
煙煤塊	二二〇・〇〇
煙煤屑	二〇〇・〇〇
煤球	一九〇・〇〇
木炭	大

香烟（每箱價）
品名	價
大英	二一一〇・〇〇
老刀	一九〇〇・〇〇
品海	一五五〇・〇〇
仙女	一四六〇・〇〇
金龍	（缺貨）
白金龍	（缺貨）
長城	貨
長城	貨
金鼠	貨
紅錫包	八五〇・〇〇
大前門	一五〇〇・〇〇

棉紗
品名	價
十支順風	一八六〇元
十六支大寶	二一三〇元
二十支大寶	二二七〇元
十支金塔	一九八〇元
十支其林	一九八〇元
十二支其林	二一四〇元
十六支其林	二一〇〇元
十六支仙鶴	二〇七〇元
十六支豐年	二一五〇元
二十支仙鶴	二三七〇元
二十支豐年	二四九〇元
二十支瑞馬	（無貨）
二十支立馬	（無貨）
二十支水月	（無貨）
二十支日光	二三七〇元
二十支仙桃	二四三〇元
二十支藍鳳	二四三〇元
二十支月琴	二三七〇元
三十二支春陽牛鶴	（無貨）
四十二支雙古藍鳳	五一〇〇元
四十二支雙古仙桃	五一〇〇元
四十二支三古陽鶴	五二〇〇元

雜貨
品名	價
美孚洋油	五六・〇〇
亞細亞煤油	五五・〇〇
亞細亞原油	五五・〇〇
幸福洋油	五五・〇〇
城門牌石油	五三・〇〇
上海火柴	六九・〇〇
南京火柴	五七・〇〇
鎭江火柴	五六・〇〇
僧帽牌洋燭	五六・〇〇
飛鷹牌洋燭	五五・〇〇
固本肥皂	五五・〇〇
五洲固本肥皂	五三・〇〇
日光牌肥皂（每担）	四三・〇〇

金融
品名	價
金 買入	八八〇・〇〇
金 賣出	九六〇・〇〇
銀 買入	九〇・〇〇
銀 賣出	一六〇・〇〇
華興票 買入	二〇〇・〇〇
華興票 賣出	（無）
日票 買入	四・〇〇
日票 賣出	四・五〇

酒類（每担價）
品名	價
上海啤酒（每箱）	四五・〇〇
酒釀	九五・〇〇
紹興	一二〇・〇〇
高粱	一二五・〇〇

遺失聲明
九月二日遺失方陽文篆體黃濟名章一枚、除向有關方面聲明作廢外、特此聲明 黃濟啓 B4545

遺失聲明
茲於九月二日遺失中央陸軍軍官學校籌備委員會第四二號證章、除呈報注銷外、特此聲明作廢 王博言啓 B4543

更正聲明
查昨日華中鐵道上海至南京間原爲2.06被誤排爲3.05特此更正

遺失聲明
今遺失恒順紗號九月二號棉紗七件提單收據壹紙、以後發現作爲廢紙 恒順紗號 徐星逵謹白 B4538

潤肺强身 精力充沛
兜安氏 潤肺桑水 止咳桑片
主治 傷風咳嗽 聲啞喉痛 氣喘管支 其他炎部 肺患疾

兜安氏西藥公司啓 上海江西路四八九號
E. CL-1-41

老大綸
綢緞棉布呢絨服裝
批發部 綢緞綿羅線 綢緞總薈萃 花色大集團
新秋時裝 定價從廉 按市克己
建康路黑廊街

三江商行
公論南京市洋服界首席 西裝 大衣 海陸軍服 婦女時裝專家
行址：建康路一〇一號 三山街口 聯成莊原址 A445

首都唯一鋼具專家 業金庫鋼器公司 白下路四〇號 A918

效果超過一切治痢劑
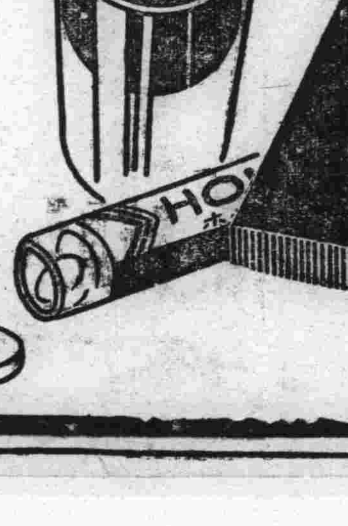

塩野牌 好梅親片
夏秋忌冷飲 食物要當心 任何下痢症 速服「好梅親」 豫防兼治療 奏效咸速迅 家庭應常備 旅行宜伴君
【包裝】二〇片 一〇〇片 各一瓶裝
製造兼總發售處 株式會社塩野義商店 大阪市東區道修町三丁目
上海出張所 上海西華德路七〇號
南京各藥房均有出售（塩野牌各種良藥）
紅白痢 阿米巴赤痢 特效藥
SH-B3

嶺南行（二八）

梧棲

現在和尚回廟，整理佛像，無法回復舊觀，只有先用「銀粉水」鍍在佛身，再罩以黃色清油。亦可以微現金色，我聯想到當此勵行東亞新體制的時候，一切俱取節約主義，就是羅漢的服裝，也不能不權且使用代用品了，我們四人徘徊一番，隨喜一周，離寺上車，時間尚早，餘興可鼓，再赴光孝寺。

寺現在廣東大學的一部分，農學院即設其中，入前院四大榕樹，佔三四畝地，上爲大雄寶殿，諸菩薩全爲莠民剝去其金，尚未修理，殿旁梁塔一座，或係梁代「天監」年間，「闍賓」國（在南洋）三藏法師到粵的古跡，殿後菩提樹一株高五六十丈或係「西竺」國（西部印度）求那跋陀帶來之種籽，旁有六祖塔或係唐代「惠能」和尚祝髮之處，寺的環境絕佳，木蘭花芬芳撲鼻，耆舊開遍籬下而楹花數樹，宛如遮陽大傘（楹花即馬纓花）。

晚暾未墜，赴黃沙車站，幾不見一所完屋，西關一帶昔之高樓大廈全成廢墟，耆老梁君，隨我求助，據云原爲中產，今成乞兒，可憐一炬，子死媳奔，遂臻此境，並侃侃口述廿八年十月戰時實況，謂日軍是十月二日由大鵬灣上陸，取道惠州增城，粵軍並沒有抵抗，九天就到了北關，吳鐵城十八就逃，余漢謀二十早亦逃，廣東當時共三師兵，一師已開往江西，十九日日軍到了黃花崗，余漢謀命令部下，向西北退却，但退路已斷，乃將珠江所有民船一千餘隻，全部抓到江上，預備搭成浮橋，便於退兵，一面將「海珠橋」以炸彈爆破，到十九下午，日軍經唐克車已到黃沙車站，有藍衣隊某，主持行動者，下令放火，並徵集汽油千餘桶，用水龍灌澆各屋立時火起，人民拖老帶幼號啕奔逃，哭聲震天地，二十餘萬人，徘徊江邊，爭取渡船，一部分強力者得由長堤渡江，赴海潼往南退走，一部分老弱者，由渡上落下江心淹死兩千餘人，可憐吾子吾孫，就是當時犧牲中的二人。

西關十八俺繁華市街，於是完全被燒，這個責任，余漢謀同藍衣隊長某應當負之，現在「它」還在翁源，因爲曲江橋斷，翁源可以苟安，韶關雖然號稱省會，但是人口早經疏散，它們久已不在韶關了，至於余漢謀的部下，當時向海南退後復往西竄，還繞赴粵北的。當天實情如此云云，這段談話極有價值，我敬此老的誠懇，與憐其處境的悲慘，略致十番權作稿費，不敢說施與的了。

慈善家

出言溫柔 吐語敦厚

·虞恩·

這年頭眞沒有的說，連首都地方，居然也層出不窮的發現許多離奇案件；最近沈耀初「盜棺棄屍」案又破獲了，這當然是一件愉快的事。不過，南京近來卻也「司空見慣」這類似的把戲，勿庸我來大驚小怪；可是我仔細思量，總要說我自己所要說的話，這也是無法可想。

因爲我平素最恨的是慈善家，這實在因爲我從小就常見慈善家的緣故；（我的祖父也曾經做過╳╳善堂的董事長）知道那些面團團似富家翁的慈善家，出言吐語，極盡敦厚溫和之氣；雖滿嘴說着仁義道德的話，但肚子裏蘊含着流氓似的土匪似的色彩與光芒。所以我很不滿意他們，可是直到現在，自己總沒有法子對付他們。

祖父死了，我家「慈善家」的頭銜，終於脫去；不用說，「慈善家」來往的也逐漸少了！但他們那種虛僞的態度，我是始終不會忘記過。

事變以後，我滿以爲這些「慈善家」，一定能努力學爲「正人君子」，掃除以前惡習；那裏知道「江山好改，本性難移」，孔雀尾之服終不能掩住狐狸尾巴。果然「慈善家」又幹出這「掛羊頭賣狗肉」的工作；還可證明我之所以恨「慈善家」的有理由。

現在凡稍稍留心社會的人，都知道「沈耀初」這傢伙，以不道德爲倫紀，不但蟻視了死人，而且敎壞了活人；一定難逃法網，還要請他飽嘗鐵窗風味，眞是「不亦快哉」！

但話不止此，我的腦筋還留着一些兒遺恨，就是有一般「慈善家」，自以爲他是白玉無瑕，在這樣事實的本身中，還尋出安慰自己的話來，希望能够高枕無憂的活下去。

其實我似乎也明白人間世應該千奇百怪的；但我却不管，我却總要上下四方尋求，得到一種最好最妙的咒文，來咀咒這些事以道德兩字來愚弄人的

施和史的解釋

假「慈善家」。

－士英作－

周璇與嚴華

九年來的回憶（十）

嚴華

一個人是應該思前想後的。我曾給茜蒂先生編的一個刊物寫過一篇序文，我說：「這一個社會，社會是吃人的社會，社會吃人，不會有血，自然也不會留下甚麼痕跡。」我又說：「托爾斯泰曾說過：「戀愛是一個人的生命中的一部份，而不是全份。」是的，嚴華還有他應該做的作在。我失去周璇，心裏自然很難，正像一個迷失了方向的孩子，找到了他的家一樣。然而我不必徘徊途，我要奮鬥，我要爲我的事業奮，「事業」是我以後做人的趣味的大的安慰了。」

我至今還沒有恨過周璇，我想是永遠不會恨她的，我看得很清楚，害周璇的，是這一個不健全的社會。

巴拉垓

全地像冰天雪海 蒙古人集居這兒

·雛燕·

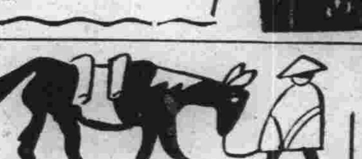

九月之頁

（雋子）

午夜的新街口

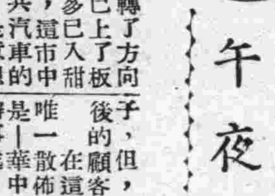

（石素）

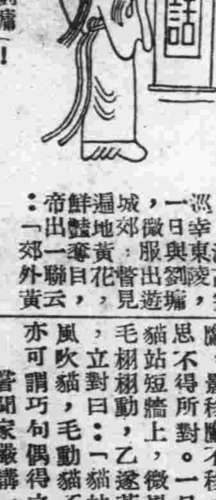

是人間寵兒

有小囡脾氣 陳雲裳

·テイ·

一個明星，越是紅，她的私人生活，也越會被人注意，就像是李麗華哭過了三分鐘，就會笑，這類的！

陳雲裳，她也有小囡脾氣，喜歡吃東西！

有一位接近她的小姐說，陳雲裳頂歡喜到新光大戲院，去玩耍，最大的原因倒是爲了吃東西！

原來新光大戲院有位挺漂亮的西裝少年，姓朱，他知道陳小姐闊愛少吃，因此，每當她來的時候，就趕緊差人去買了許多鴨肫肝，巧果力之類的東西，給她嚼。

爲此，却引起了陳小姐大大的興味，所以朱先生打電話叫她去玩，要比張善琨的詔書還靈！

有一次，童月娟，陳燕燕，二人又邀了陳小姐到新光去——吃東西，爲了她母親的阻撓，竟使陳小姐在家裏，拍手拍脚的大哭了一場！

「唉！眞眞是小囡脾氣！」

中華大戲院 夫子廟貢院街・電話二一二九五
（三時・六時・九時半）
今天你不怕擠？
周曼華 白雲 徐風 慕容婉兒 呂玉堃 合演
惜分飛
天下無不散筵席！此片哀豔！眞感頑！
一九四一年新型鉅片
晝出家事女兒心！寫盡少年郎醜態！
天長地久有時盡 此恨綿綿無盡期
B4550

夫子廟 天香閣戲茶社
蔣韻華 程麗芳
林宴 二本 虹霓關
孫彩蘭 孫彩芳 小放牛
預告 蕭瑜 現已秋涼不日銷假登台

南京大戲院 夫子廟 姚家巷
六號夜場公演 小小天河配 機關頭情景彩嘩與衆不節同完全！
今天日戲 蓋叫天 新新秋豔 二本飛龍傳 特別大操 操衣新做 陽送京娘 陰送匡胤
今天夜戲 蓋叫天 新新秋豔 三本飛龍傳 子明打瓜園 西瓜打出手 匡胤打桃園 外甥打娘舅 刀鎗做聘禮 楊繼業招親 新娘打相打 大戰金沙灘 噱頭更新穎 機關再出奇

明星大戲院 朱雀路 四象橋
今天日戲 高百歲 海碧霞 （鳳霞劇團合演）
今夜公演 高百歲 牛郎 海碧霞 織女 前部天河配
預告後部 天河配
明夜（星期六）特演精彩老戲注意廣告

永信公司 中央大舞臺 淮海路一五號電話二三〇八七號
隆重禮聘北平來京著名藝員
正宗鬚生 貫大元 文武花衫 劉琴心
著名花面 劉硯亭 文武老生 劉五立 第一小丑 貫盛吉
現已來京注意開演日期

國際劇場 新街口世界大戲院原址電話二二九四二號 勢必擁擠 務請早臨
恐前絕後 異軍突起
金嗓子周璇 白雲主演
天涯歌女
如果聽了周璇歌喉，梅蘭芳也許望塵莫及！若使再看周璇演技，陳雲裳恐怕自慚形穢！

戲劇類

中國社會事業協會主辦
首都 大衆殯儀館
經濟殯殮——壹百元
接殮送柩 八殮人工 香燭錫箔 靈位供品 開穴做堆 如欲豐殮 華貴禮堂
消毒化粧 新式禮堂 壽材石灰 墓地石碑 包括在內 壽材壽衣 一應俱全
館址：復興路一四七之二
墓址：（一）中山門外坟頭 （二）中華門外葵回村
電話：二三四〇三號
赤貧者施材義塋不收分文

時萬興壽材局
川陰 香杉 浦洲 沉楠 杭桐
本局開設南京有百餘年之歷史專辦上等材料精工製做各種壽材賜顧者定價從廉
應有盡有 各色齊全
本局 倉巷十四號
承辦義務施材

南京殯儀館
特設：經濟殯殮—壹百元
包括 接殮送柩 新式禮堂 壽材石灰 靈位供品 開穴做堆 消毒化裝 入殮人工 香燭錫箔 墓地石碑 一切在內
本館及西式內五部寬敞禮堂夏季風涼並備豐儉聽擇 宮殿式
地址：莫愁路二二一號 電話：二一九三一號 墓址：中華門外坟頭村

首都服裝界 屈指第一
大新公司
新到最新 特價呢絨綢緞
精驗 女子旗袍 秋季大衣 高級西服 袍褂大衣
地址建康路一五一 電話二二七六九

上海分此 經理
餘昌鐘表行
柯倫唱機 百代唱片 名廠鐘表 應有盡有
鐘表 唱機 眼鏡
電機修表 原牌配件
第二支行 中山三央商街場口

凱利綢緞呢絨服飾公司啓
欲匯款至寧波者注意
爲便利寧波同鄉匯款至甬減少麻煩起見，本公司特設代匯部，專門代客服務匯款，
手續簡 取費廉 既妥善 又迅速
地址中央商場
・新秋衣料・大宗到京・歡迎選購・

夫子廟 羣樂戲茶廳
晚戲 童芷苓 金鳳樓 坐樓刺媳
張劍影 黃金台
特請各大名角演藝 絕歌作 每位茶資五角

亞洲 新都 藝術攝影社
新型藝術攝影 五彩油色放大 經售照相材料 承接團體照相
地址：太平路淮海路口 電話 23274
地址：夫子廟貢院街 電話 2948

大同照相館
營業要目 自動轉機 弧光攝影 油彩放大 照相材料
中山路國府路口電話二二五六九

照相材料 福記
南京總批發部白下路二一二
新近運到十二、八、六寸特製柚木鏡箱仍准持原價出售及各種用具如大小尺寸搪磁盆大小切紙器晒相機均照數月前定價
其他感光材料乾片像紙放大咪紙在庫豐富荷蒙惠顧格外克己

豐價收買鑽石翡翠珍珠寶石
特聘高等技師精鑲白金首飾
北平永寶齋珠寶店中央商場
A88
福記洋行南京支店
碑亭巷六號
電話二一七四四號
A913

汽車出讓
茲有一九三九年式 Studebaker 汽車一輛機件堅固廉價出讓如要購買者詳細面談請到
南京 國泰汽車行
電話二二一六一八號
地址夫子廟貢院東街

蘇州 龍鳳齋
夫子廟貢院街
醬味 臘味 罐頭 野味 海味 土產
鴨肫大王 總集會 珍饈美味大本營
B4379

遷移敬告
本號謹詹國曆八月念日遷回朱雀路九十五號照常營業惠顧諸君希爲注意
請用：現成鮮魚翅
電話購貨 隨接隨送 價廉利便 味美新鮮
永昌隆魚翅號謹告
電話二二八五七號
A808

世界聞名鐘表大王
亨得利
第一行建康路黑廊街
第二行太平路花牌樓
名貴鐘表 包羅萬象 配光眼鏡 精工修理
摩凡陀表中之王

天生成綢莊
杭州市綢業公會會員
上海名廠匯集總銷處
羅紡線春湖縐 各地名廠出品 批發價目克己
地址復興路科巷七號

本版七週刊次序

星期日	今日之世界
星期一	科學
星期二	文藝
星期三	世界常識
星期四	醫藥衛生
星期五	世界常識
星期六	戲劇電影

渝美貿易統計

代子譯

戰後重慶爲調整財政與商業起見，竭力發展所謂「中美」貿易，故對於「對外貿易」之統制十分重視，此「對外貿易」在現今因尚未充實內容，不過相信其將來範圍擴大，無所不包。

外輸出的機關是在美國，名爲「世界貿易公司」，統制向壟斷重慶方面購買的機關是「對外貿易公司」，以及其所屬幾個公司，以統制各種商品，中以「復興公司」爲最重要，統制原油及其他商品，「中國茶葉公司」及「武漢貿易公司」（後者統制生絲，蔴油，豬毛，獸皮之出口）爲次。

重慶對外貿易統制之計劃，在一九三八年十二月向美國借款二千五百萬美金後才產生，到一九三九年初，「世界貿易公司」與「復興貿易公司」已開始營業了。

「世界貿易公司」在美國紐約，原定資本五十萬美金，由美政府經營，供給重慶各種非軍需品，重慶之「復興公司」則從內地收集大量貨物輸入美國，以原油及錫爲主。

對外統制實行之第一年（即一九三九年），美國「世界貿易公司」對華輸入超過三千萬元美金，至於去年（一九四〇）輸入之價值，雖未知其詳情，大約在四千至四千五百萬美元之間。

美政府撥與「世界貿易公司」之款項，總數已有一萬萬美金，計一九三八年十二月二千五百萬元；一九四〇年三月二千萬元，九月二千五百萬元，十月三千萬元。

重慶向美國購買之物品，包括貨車，自由車，機械及其零件，布疋，毛氈，汽油，車胎，電話機，無線電，鐵，鋼，非鐵金屬，醫品及醫藥機械，建築材料。

至於，對重慶軍需品之供給，是保守秘密，由重慶政府直接向美政府購買，但據一般估計，今年一月及二月輸入軍械及軍需品總價值約一千萬美元，在今後數月內，尚有具體增加。

譯自：The China Press（May7.1941）

術語淺釋

錫瑛

爐邊談話

——係Fireside Chat之直譯，或稱「爐邊閒談」。此次歐戰以來，舉凡美大總統羅斯福之非正式談話成聲明等，皆輯入「爐邊談話」；然實隱含美外交行止之暗示，特以非正式方式出之耳。

」矣。

資金凍結……

係Frozen Fund之直譯。即沒收某國在外資金之謂。例如此次歐戰勃發後，美羅斯福總統下令凍結在美之德資以及德占領地比、荷諸國資金，蓄防德國海外物資之購買也。

無任所大臣

——乃係Minister Without Portfolio之直譯，或稱「不管部大臣」，爲英美加內閣大臣中之一員，受有大臣之資格及待遇，參贊機要，而不另認專部任之、相當日本之國務相職位。

武器貸與法

正式名稱爲「美國國防促進法」或「民主主義國家援助全權委任法」。本年一月十日美總統羅斯福向議會提出，三月十一日成立。全文由九條及二，三修正條款組成，實際上此即爲在美國兵工廠造船廠所造各種國防器具，以之賣與，讓渡，交換，貸與或以其方法供給民主國家之權限，此權限得由大總統獨攬。

黑表

Black List或譯作黑單。原意爲「被注意或監視人物之記名簿」。上次歐戰時英政府封鎖所有親德嫌疑之公司，商店，而將其名記入黑表。又俄國大革命時，過激派將欲行暗殺之反對派人名記之黑表。後漸應用於戰時居處於中立國內的敵對國所屬公司，僑民等之名簿，以便禁止本國人民與之通商貿易。此次歐戰，美國德義諸邦之船隻等記之黑表，即禁與通商之意。

名菓在來馬

馬來亞半島在熱帶的圈氛裹，所以氣候終年是炎熱的，要是有時下了雨，只要經過半小時以後，

山羊叔叔與約翰牛

目前國際漫畫界，常以高鼻長髯，狀如山羊，頭戴星條旗徽禮帽之老人，代表美國，名之曰「山羊叔叔」。而以軀幹魁偉，壯碩如牛之紳士人物，代表英國，名之曰「約翰牛」。究其所以得名之原因，則多習而不察，語焉未詳，今特附註於此，以備參考：

山羊叔（Uncle Sam）係外人對美國政府之俗稱。緣於一八一二年戰爭當時，軍中有一食糧檢查官名Samuel Welson者，以對部下慈愛，人稱爲「Uncle Sam」（Uncle英「叔父」之謂）。然其二字頭U S後與合衆國United States之二字頭相混；故變爲與合衆國之同義語。

約翰牛（John Bull）外人對英國及英人之俗稱。緣十八世紀之始，有社會評論家阿巴將特者公佈一諷刺政論，題目爲John Bull。此文雖原爲對馬爾波羅侯爵之批評，然其中對一般英人之性格，細質皆有實在表現，故混爲「英人」之同義語。（按）英美本同族，而牛羊常並稱，英可以爲一牛」，美遂得觀爲「羊

夏威夷・馬爾太・星加坡

冰人

一九四一年的太平洋，波高洶湧，美國太平洋底國防第一線的夏威夷，現已武裝起來，今日的眞珠灣常碇泊着五十餘艘艨艟巨艦，飄揚着星條旗幟，軍港裏海軍工廠的烟突發出的濃烟，永遠繞線着眞珠灣的上空。

眞珠灣被美國人稱爲「五指灣」的；入口地帶狹小，最適宜于守衛，而內部却寬闊得很，數百隻的巨艦隨便容納，不過眞珠灣是很容易空中襲擊的，因而，最近美國海軍當局設立了一個艦隊補航地，那是火奴魯魯，（檀香山）之東七十五哩，夏威夷翠島的馬威島西南岸的「拉那」地方。

眞珠灣的入口處採用最新式的科學機械，地下要塞構築，在海底設一隧道，橫貫海峽，旅行者要接近軍港一帶是絕不可能的，夏威夷的美國駐軍平日由一萬五千至二萬五千，主力最近集中在火奴魯魯北方的山岳地帶的「士哥非特」兵營，在眞珠灣到「士哥非特」兵營之間，現正有數千工人從事工作，掘築地下工事。

要塞最先擴充的是兵營和軍人的住宅之外，倉庫，飛機場，數量極多，去秋以來，美當局對夏威夷的佈防更日見積極；如著名的「賓芝，波爾」山頂，現已堆積着大批鐵材，和化學膠片，準備建造巨大的要塞砲，他們準備在一九四一年以前完成一切工程；武裝的強力最低限度不會比直佈羅陀遜色的。

作爲英國地中海的保壘的馬爾太島，意大利海軍的覬覦之下，已漸漸更改了它原有的面目了！

馬爾太島的山羊最多，島上到處可見牠們的蹤跡，但也因爲這樣，馬爾太戶便大大的受了蟲炸，因爲山羊的毛是白色的，意大利的飛機誤會這是挺好軍事目標，因此，不惜工本，花費了許多炸彈來拋棄，于是，山羊們遭炸了，可是，重要的軍事地帶是故我依然。

馬爾太島近來常常駐泊了大幫的戰艦：因此島上士人的生意也大增了，島上酒吧很多，顧客多是水兵，那裏也有舞女受僱，她們都賺了大筆錢，但是英國政府祇許她們居留島上三個月，逾期更須離境，因此，一悲劇」事蹟使不斷地發生于她們和水兵之間，兀是有趣，不過，當一批舊舞女去後，一批新舞女又來了，水兵們還不至苦悶。馬爾太島的防空也是別具一格的，他們的，他們的建築底新奇，業已得到舞女注目。

馬爾太島的重要，是絕不能被漢視的，這個小海島竟能使意大利海軍完全不能越雷池半步，於是，我們可以見到墨索里尼徒呼荷荷了！

戰時星加坡業已爲中外人們所注目了，英美日；法西斯陣線對立研形成的遠東風雲，將星加坡被決定了牠的結果。

星加坡在去年十一月起，業已宣佈進入緊急狀態；星加坡的市况也和平日大大不同，據星加坡通貨委員會報告，最近星加坡一帶，二角，一角五分銀幣，大感缺乏，各小販生意幾全部停業，政府，無線電及報紙上警告商人私藏銀幣，一方面，財政部臨時放出二萬元銀幣，以資流通。

、戰時星加坡當局對於民衆製造謠言者，自然予以嚴重處分外，最近連「輕信謠言」的也判以罰例，即罰款五百元以下，或者徒刑一月。

星加坡日常所用的蔬菜多靠外來，爲了要求達到戰時自給自足的地步，星加坡當局特發出若干區域，獎勵農業繁榮，華僑投資的爲數很多；購買食米，須憑特許證，否則是不許售賣的。

戰時，星加坡的中學生爲了留學英倫困難，最近紛紛到澳洲以謀深造。

在馬來半島涉水行軍的澳洲軍隊

德國軍備上的新利器

—代替鐵桶的紙瓶—

安裝發動機之軍械，所消耗塗抹輪軸之油質之數量，究有多樣巨大，這是人們可想而知的，但是隨同着這種消耗，是還有另一種的消耗，同時也實現了出來，這一種的消耗，就是那些用以盛這塗抹輪軸的油質的器具，這些器具大小不等，所含油量，亦有多寡之別，但所有一切車輪，所用之此項滑油，均須以此項器具，爲一一分配之資，在從前的時候，盛這宗塗抹輪軸的油質的器具，都是用白鐵作的，可是安裝發動機之器械，愈見增多，而此項盛油之白鐵器具之消耗亦愈加非常巨大了起來，因爲要再把用過的白鐵盛油器具，全都搜集了回來，並且在一種極其費事的方法之中，而在這一種方法上，是還應行含有再把廢盒中殘油除去的方法的，以便可以使其能重新應用，實際上是不能施行的，所以用白鉄製造盛塗抹油質的器具，時間一經長久，就要成了一種異常巨大的浪費了，這一種浪費，是和節約原料的原則，絕不能相合的，因此許多年前德國軍界即已從事研究，怎樣可以用其他物質，造出一種盛塗抹輪軸的油質的器具來，德國全國之工業界，均會受到德國軍部之邀請，派其工廠中之發明人才到德國軍部中，以便共同研究這個問題，這一批工業界發明人才同德國軍部之人員，竟於數年之共同合作中，將這一個問題解決，而其辦法之簡單，簡直使人聞之黯愕難信，因爲這所發明的方法，就是用紙製造成瓶子，以便盛這一種油質。

在今日之下，還一種質量既輕，而所用的材料又係代價至爲低廉，玻璃瓶一般的盛油器具，業經德國全部軍備上之所採取使用，這一種器具之容量爲一立特，並且是用包物用的紙之所壓製而成的，所謂包物用的紙，最主要的，就是舊報紙和其他的廢紙，這樣所造出來的油的瓶子，既堅固而同時又富有彈性，並且在其對於外來的損害的抵抗力中是能遠超白鐵製成的油瓶的，況且這一種盛油的器具，如果將油用完時，空瓶還是很好的燃料，譬如說，行軍爐灶就最愛把這種空瓶用作引火之資，用紙作瓶子，這句話說來很容易，但是在這句話之中所包藏的工作，却是非常艱難的，這是人們馬上就可以明白的了，如果人們能得以知曉，爲發明這種盛油的瓶子，在多年的試驗之中，尋到了一種合式的漆質，並且除此之外，還不得不更行新構造一架爲門壓製這種瓶子的機器才得以成功的，有了這種漆質和這一種機器之後，這一種瓶子纔得一氣地在一個工作過程中製造了出來，並且又會經把這種機器製出許多架來，方能造出千百萬這宗瓶子，以應軍界之需要。

（廉譯）

天氣仍是晴朗了，因爲天氣的關係，這島上的樹木和菓類，都滋生得很多，有許多菓子，在我們中國是很難見到的，像島上所出產的榴蓮，很是有名，

牠的特點，味美而甘，與我們常吃的菓子的滋味不同，初到島上的人，都覺得牠是很臭的東西，……人和一般久居的華僑，大家都喫得津津有味，還有一種紅毛丹，牠的形狀好像荔枝，遍身生着紅色的長毛，味很鮮美。最稀奇的，就是香蕉，非常小的僅約二寸長，……大的長有二尺的，重約五六斤，剖開喫時，香氣芬馥，滋味甜得像蜜一樣，這種菓子……土人也有叫牠山焦，是著名水菓。（一笑）

好動的芬蘭人

芬蘭人酷愛搖擺的，他們在動作屋內常坐搖椅上面，一到屋外，便騎坐巨大的鞦韆架上。這種鞦韆，往往能容兩人至八人之多，而青年男女，通常於鞦韆搖蕩之時，完成他們的戀愛。

芬蘭人時常聚首的地方，便是浴室。每每全家老幼，同往浴室中去享受蒸氣浴，浴室中間備有許多燒得發紅的石塊，其上安放一張四脚桌子，全家男女便躺臥桌上，將水傾潑石上，蒸發成氣。

芬蘭人每星期舉行蒸氣浴兩次，初時不分男女，後來漸漸覺得羞恥，便分別入浴。芬蘭人每每於舉行蒸氣浴後，立刻躍入湖中或海中。

芬蘭人的意志，與其體格一般的堅強，紀元之時，從俄羅斯移來了許多芬人，將當地的拉拍蘭民族驅走。芬蘭人以從事農業與捕魚爲多，至十二世紀中葉，瑞典國王厄列克乃將基督教義傳，至芬蘭，同時西方的文化，漸漸開始傳入該國。

芬蘭的南部與西南部，係瑞典民族居住的地帶，瑞典民族乃係芬蘭智識界的代表，因此該國言語頗不統一，然而芬蘭國土上的居民，芬人却佔百份之九十。

芬蘭的運動家，大都是充任警士，芬蘭人在幼年時期，已經開冶，習航行，獵捕巨熊以及玩雪撬。他們是世界上最精於滑冰的人。

英語綴字法改良運動

肆豫譯

世界人類之交涉愈繁，公用的世界語，亦愈感必要，英國人及美國人自以爲英語的語法簡單，堪用作世界語，其實英語用作談話，雖還簡易，可是牠的綴字法，十分麻煩▼，究竟沒有作世界語的希望，所以近來英美人頗多主張改良英語的綴字法，美國大總統羅斯福尤爲致力，據最近紐約時報所載，某教育家發表他調查英語的代表語十萬句的結果，說照現在綴字法，由六個文字所成的語句，必有一字不發音，而成爲無用的文字，平均百語只有三百六十五音，而用文字寫出來，却須四百三十六字，十今日美國新聞雜誌書籍等的印刷費，總計約爲二十萬萬元，謄寫費也不比印刷爲少，若能把此等無用的文字廢去，則印刷費可省去六萬萬元，美國人只占世界英語國民的十分之七，所以全體統計，印刷費可省八萬五千萬元。

照現在綴字法，小學教育非常困難，如加改良，則小學初期四年的學期，可以減縮一年半，而現在美國的小學教育費總計爲十二萬五千萬元，若學期改少一年半，則經費亦可省去二萬二千萬元，設令兒童利用此短縮時間於他種事業，至少可有十萬萬元的價值，照此看來，英語能否爲世界語，且置不論，由經濟上說，也非改良不可了。

胃腸營養 若素

秋老虎

暑熱餘威，至秋仍熾，故有秋老虎之諺。此際晝熱夜寒，赤痢，感冒，時疫流行。保健要道乃在服用「若素」以滋養胃腸，增進體力，預防疾病，而常保健康。

實卿診療所 統治內外各科 包戒煙毒 限期斷癮 專醫 各期梅毒 新久白濁 下疳橫痃 負責根治 時間上午八時至下午五時 赤貧送診給藥 醫師張永信 地址 安品街曹利寺內 A906

頭痛救星 天字頭痛粉 專治一切頭痛 風火牙痛 各大藥房及煙兌店均售 上海百中堂藥房出品 A905

齒科名醫 徐志冲醫師主辦 志冲牙科醫院 採用最新科學方法 治理一切牙科難症 附設健康口腔護齒會 以最低之代價保一年口腔之安全 院址 復興路七十九號 中央商場南首 A883

中西醫 李仲達 經驗四十餘年 曾歷任軍政醫務 主治內外各科 婦女癥瘕崩帶 月經不調 育與節育 及胎前產後疑難危症 病後耳聾 眼睛似盲 手臂腿足軟捷麻木腫痛 頸項瘰癧惡核 楊梅淋濁下疳便毒 診所 南門釣魚台93號 A906

兒科專家 兼內婦科 中醫張仲樑 診所明瓦廊九十八號 原住新街口

淋病專科 首都唯一淋病專科醫院 用最新發明特效藥 短期根治 淋病永不復發 急性慢性 淮海醫院 精割包皮 淮海路九三號（抄紙巷口）（電話二一五九五七號）

博濟醫院 在京建院十六年歷史 專科醫師 顧洪模 門診 總院上午八時至十一時半 分院下午一時至晚八時 地址 總院府西街砂珠巷六號洋房 分院建康路龍都對門大廈 專男性根花白 醫女病治柳濁

金風送爽 玉露生涼 正是戒煙戒毒之時 鮑正養療院 專門戒烟戒毒 用科學方法 穩妥迅速 毫無痛苦 管理認眞 本院環境優美 空氣新鮮 附設花柳內外各科 門診 上午九時至十二時 下午一時至四時 院址 石鼓路三十五號 電話二二一九〇

統治內外科 尤精花柳科 葆初 謝惟仁醫師 診療所 內外科 花柳科及新法戒煙 時間上午九時至下午四時 地址昇州路二六三號（糯米巷口對面）

廣通醫院 包戒煙毒 用最新良法 一二星期內徹底清除 苦片白麵等毒 無反癮 章程待索 住院如居家中 統治內外花柳各科 婦女痛經（精割包皮） 醫師華達三 院址 府東街中華路

包戒煙毒 廣東醫院 首創專門戒煙戒毒十八年來 戒除煙毒患者數萬人 成績素著 故有冒名影射者 投戒諸君 幸留意焉 院址 中華路府東街

前鼓樓醫院 陳幼光 楊濟宏 史杰漢 醫師主持 鼓樓聯合診所 附設醫學化驗室 接受各界委檢 門診 上午九時至十一時 下午三時至六時 餘時出診 特別號隨到隨診 診所 建鄴路鶴子橋竹竿里九號

印度眼科 賴爾醫師 一切目疾 地址：太平路三一四號 A900

百齡醫院 院址 國府路九九號 電話二三四九七號

花柳專科 內外產科 （附設）戒煙部 中青齒科醫院 淋病，下疳，橫痃，新法治療 齒科醫師林中青 全齒科 院址 遊府西街45號 電話二二四三六號

國醫楊伯雅子 楊紹伯醫室 朱雀路十三號

廣羣牙科醫院 院址南京中山路五〇八號 鼓樓黃泥崗

國醫 推拿科徐希濤 專治 中風不語 半身不遂 四肢麻木 手足拘攣 筋骨疼痛 吐血 肝胃氣痛 肺癆 痞塊 膨脹 腰痠 小兒驚風 跌打損傷 新久疑難雜症 經期不調 診所 復興路南首廳後街八號

南京 鍼灸療養院 門診部 療養部 房間清潔 適合衛生 看護週到 取費低廉 專治中風不語 半身不遂 手足麻木 筋骨痠痛 五淋白濁 梅毒下疳 口眼歪斜 小兒驚風 赤貧送診 祇收號金二角 金針科醫師李靖方 白下路昇平橋

瞿梅麥 俊良專療 各期梅毒 下疳橫痃 急慢淋濁 睪丸炎腫 陽萎早洩 女子白帶 婦人陰瘡

天德堂參藥號 本堂遷移建康路口六八號 照常營業 自運道地藥材 參茸桂燕 冰珠補藥 應有盡有 丸散膏膠 特設代客煎藥部 方送藥部 茲請國醫蔡亮丞先生每日上午在本堂應診 A915

廣東 澤民醫院 同京應診 （院址）遊府西街慶壽巷二十號 專醫淋病 採用德國最新發明新藥 治男女花柳新久淋病及一切併發病症 當日見效 優待貧病 A896

白敬宇眼藥 主治沙眼 雲翳 及各種時行目疾 店址 南京朱雀路奇望街 白下路昇平橋 A887

馬應龍眼藥 總行北京西河沿 分行南京朱雀路 本京外埠均有代售 凡一切眼病請用標準的老牌藥

眼科專門 李眼科醫院 院址中華路內橋（青年會對面） 設備完全 眼科醫師李培 電話二二四〇七號

康福多 純淨及含藥性 片劑液劑 功效相同 滋補 治癆 戒煙 上海正泰大藥廠發行 各大藥房均有出售

癲瘋花柳救星 大批到京 聖藥瘋癲特靈 對花柳頭 各大藥房均售 A867

打字 本所開辦已十二載 添設四十八期 招收新生 所址 石鼓路一二三號 函索附郵八分

秋季男女新型皮鞋 時式各種走鞋 任君選擇 請到上海分此 華美鞋室 夫子廟 A513

盛錫福呢帽 南京發行所建康路三山街 國產呢帽大本營 漂亮・經濟・不變色 貨高・價廉・式樣多 支店 中央商場門首

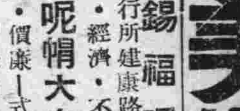

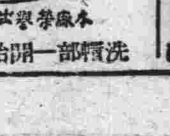

本廠舉辦出品 洗帽部開始受洗

天津 三聚鞋店 選辦高尚材料 最新異樣時鞋 工料花樣完善 新法精工製造 男女高等皮鞋 貨高價實久着 中華路一八〇號

最新發明 大頭菜 萃華支店 總批發處 珠江路西口

祥和食品公司 中華路 焙製上等各色餅乾 京蘇西點 茶食麵包 中秋月餅上市 支店中央商場內 電話二二八九一

夫子廟 小蘇州 本廠鴨肫大王 自製茶食糖果 著名奶油瓜子 代售福建土產 經銷沙利文散裝 各色餅乾 中秋月餅 洋酒罐頭 透味燻魚 喜慶糕桃 只此夫子廟一家 暫無分店在外 電話二二一〇八號

馬慶康 科學烘焙 廣東月餅上市 加料監製 地址：中華路一六五號

上海分此 萬利酒家 中西酒菜 高尚筵席 掛爐猪鴨 萬利和菜 特備一維揚麵點 沙鍋餛飩 四季新時 堂皇禮廳 改良西餐 隨意便酌 地址 夫子廟貢院街 電話21867 A808

全部歐美式 福昌飯店 房間 浴室 餐廳 酒吧 冬季 衛生 另備清潔經濟西餐 日金單位 法幣照市通用 二樓餐廳 電話22577 三樓旅館 電話23372 五樓餐廳 電話23373 南京中山路五十七號